滿洲報

大正十五年九月廿一日

（本報價目）每張銅幣八枚每月現大洋一圓每三個月現大洋二圓九角每六個月現大洋五圓六角全年現大洋十一圓報費先惠郵票不收（廣告刊資）一行十四字起碼刊資一日每行現大洋一圓特別及長期者另議

大連市山縣通一四二番地 發行所 滿洲報社 電話（編輯部(長)七五一三番 經理部四○三四番）振替貯金口座（大連）一七三番

列車發着 奉安

鐵路表

歡迎閑院宮殿下

時唯壯月、欣日令旦、金風送爽、玉露生涼、遼左初秋、正似春朝和煦、上林美景、又開桂子飄香、當斯時也、適 閑院宮載仁親王殿下、命駕西來、親臨關東廳施政二十週年紀念祝賀典禮、日本赤十字社總會、幷巡視滿洲各處、以帝室宗親、天潢貴胄、不自暇逸、不遠海天萬里而來、非惟關東州之紀念典禮更將爲之盛大而嚴肅、即車騎所過之地、亦實生絕大之光彩也

況 殿下英邁武勇、仁愛賢明、幼時已有異禀、長而負笈歐西、又得有豐富之學術、壯歲從戎、復著豐功偉績、其奮勉自甘勞苦、勇敢能摧强敵、即在士庶之中、猶屬絕無而僅有、偶遇之人必以爲、至可欽服、而尊之爲英雄、譽之爲賢哲、殿下以尊貴之皇族、乃能披堅執銳、觸霜露冒鋒鏑、而收最大之勝利、不尤可欽仰不已乎

滿洲 殿下之舊遊地也、當年戰壘、至今猶存、懷殿下馳騁疆場之往事、得瞻凛々之英姿既不勝歡迎之至、而且 殿下素以東洋和平爲念、尤主張中日親善提携、則大駕此來、又必能使中日人士爲感動、與中日國際間、以良好之影響、可預卜也、用於殿下駕臨連濱之際、謹表歡迎之忱而致詞曰

旭日曈曨 滄海之東
山川鍾秀 生閑院宮
幼年岐嶷 罔與衆同
壯而遊遨 閱歷無窮
胸羅世界 文武稱雄
武功卓著 文德可風
一帆飛渡 兩國歡騰
慶多額首 禮盡鞠躬
咸呼萬歲 聊表敬衷

閑院宮之德行功業

閑院宮載仁親王殿下、爲故一品伏見宮邦家親王殿下之第十六王子、以慶應元年九月廿二日誕生於京都下立賣之宮中

殿下幼號易宮、明治五年正月始襲閑院宮五位、十六年、畢業於陸軍幼年學校、旋赴法留學、十九年四月肄業桑西爾士官學校、嗣又負笈蘇密爾騎兵專門學校及法國陸軍大學、究心韜鈐、不稍暇逸、二十三年十一月乃拜騎兵中尉之命、翌年、歸國、充任陸軍士官學校生徒中隊隊附乘馬學校教官等職 三十六年、小松宮彰仁親王薨、殿下乃任日本赤十字社總裁、統裁社務、以迄今日、三十七八年、日俄之戰、任騎兵旅團長、出入疆場、勳業炳耀奏凱東歸、授陸軍中將、自後歷任第一師團長、近衛師團長、軍事參議官等職晉陸軍大將、大正十二年十二月二日、奉詔入元帥府、躋元帥之位

殿下天資英邁、年纔弱冠、即迥異常人、在巴黎士官學校肄業時以天潢貴胄伍普通士卒、受同等之待遇、與居服飾之整理浣濯、皆親自爲之、即拭靴之役、亦係自任、其刻苦自勵有如此者、對於所學、又復奮勉異常、各科均有心得、尤長於騎術、巴黎每有賽馬會及馬術競技會之舉行、騎兵學校師生、特選長於馬術者與賽殿下必爲被選之一人、常發揮其不凡之技能、而蜚聲於世界之花都焉

殿下勇武天縱、其勳業之最昭垂於世間者、如明治三十七八年、之戰役、從軍滿洲、轉戰遼左之、以金枝玉葉之身、嘗概櫛風沐雨之苦、沙河一役、率軍由本溪湖方面總擊强敵、世界著名之哥薩克騎兵、銳鋒大挫、敗走盤石、威聲所播、遐爾同欽、武德如殿下世界各國貴胄中有幾人哉 殿下武功若是、而仁愛之行、亦不勝枚舉、茲請述其一焉、明治三十八年、五月、自滿洲奏凱東歸、乘火車經橫濱車站時、車窗前有一還鄉之兵卒、其人曾與旅順鉢卷山之激戰、雙目失明、冠並攜帶巨欵、蕭然佇立、恭送殿下之車駕、殿下覩其人、即油然生憐憫之念、召近車窗詢其姓名隊名負傷時之戰況甚詳大加獎飾該傷兵惶懼不知所措竟至感激慟哭

殿下爲人又賢明而復謹嚴、曾一佇立演習教練之場雖風雨寒暑亦弗稍卻必須立至最後待其任務終了始止其專心注力始終不懈、精神、部下當隨駕者常感佩不置

殿下對於保持東洋和平與中日親善及兩國提携之道更爲繫念關於報載之中國問題詳細閱覽且多所問難、茲次渡滿親與華人交歡實殿下意中欣喜愉愉之舉也殿下於颯爽之英姿中、含有無限之溫情、洵足令人景仰不置、此次慨然命駕西來、其必爲留滿日僑與中日人士之融合上、與以偉大之感動無疑義也

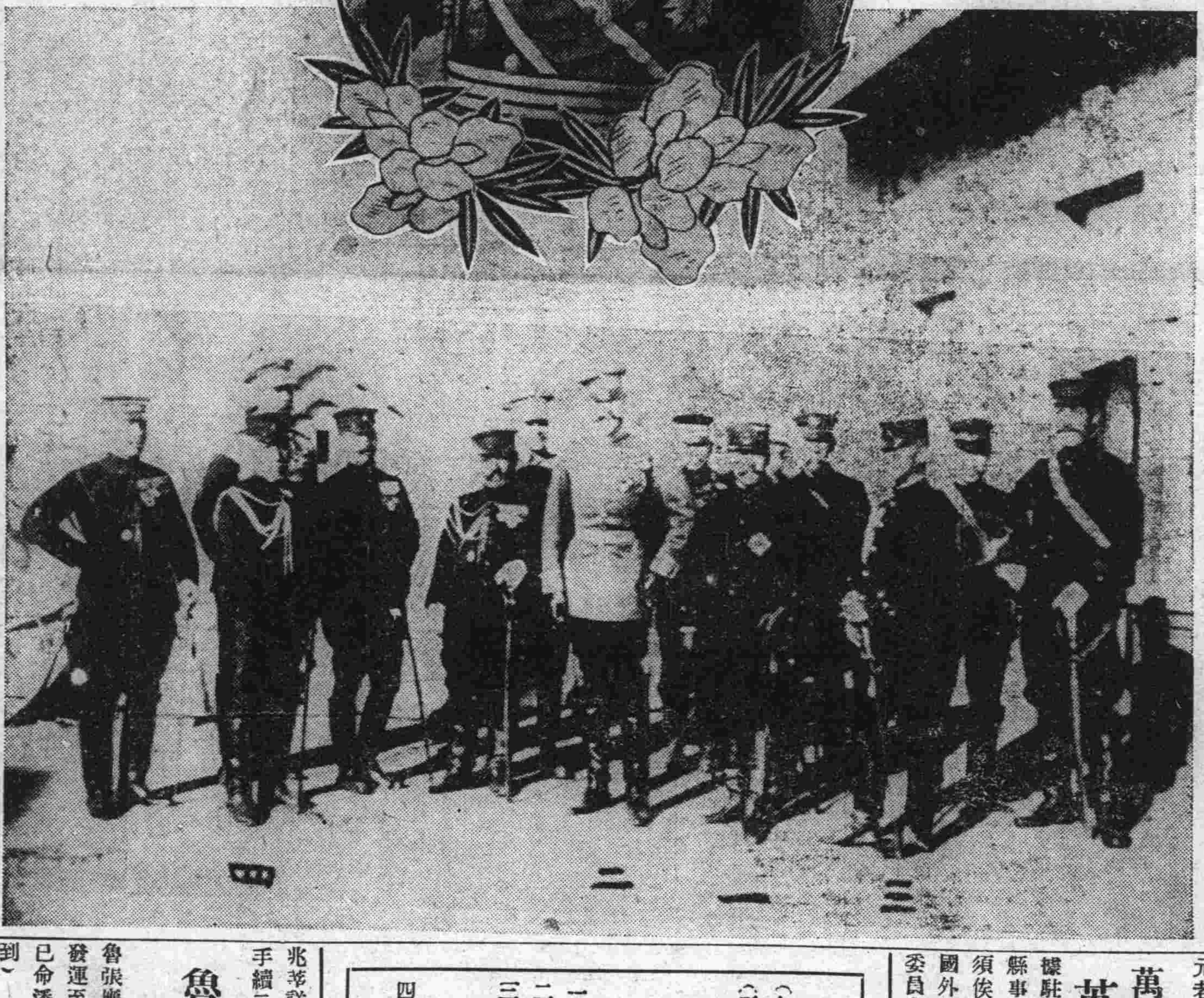

寫眞說明

（上）閑院宮殿下

（下）日俄戰時任騎兵第一旅團長在本溪湖激戰後於遼陽站前歡迎德國嘉爾安敦殿下來滿時所攝片中

一、閑院宮殿下
二、嘉爾安敦殿下
三、滿洲軍總參謀長兒玉源太大將（現兒玉長官之令尊）
四、參謀福島少將（即後充任關東都督者）

城陵磯設水雷
交涉員通告外人

據某處接漢口十九日來電長沙外交交涉員通告該地外國官憲謂城陵磯附近已設水雷往東鄂湘之船舶須向南軍參謀交涉要求嚮導云（上海專電二十日到）

將介石派辯士
運動吳部倒戈

津訊蔣介石前次派員北上、運動海軍、已歸失敗、近聞又派辯士多人、分途北上運動吳部倒戈、並攜帶巨欵、運動北方報紙、登載矛看消息云

南軍謀炸武昌城（漢口專電廿日到）
城內已無食通信亦斷

南軍爲積極的封鎖武昌禁止郵便對城外住民命於二十四時以內急速別往避難

又電、南軍計畫炸破武昌城墻已着手在城墻穿洞武昌城內食品至十八日完全缺乏住民瀕於饑饉城內現住有外僑二十六名就中美人二十一名英人三名德人二名對彼等至今尙許通信然自十八日依該地官署之命禁止城外通信武漢總商會通告南軍謂財政窮迫不能應命借欵總商會頗慮南軍之將出以何種態度云

入贛孫軍駐札地（上海專電廿日到）
蔣介石已到修水說

目下在九江之孫傳芳軍共爲四五萬分駐修水武寧武穴方面有謂蔣介石已來修水說

杜署閣聲明辭職（北京專電廿日到）

十八日夕刻開特別閣議杜署揆聲明辭職後即離北京請京師治安請由警察總監憲兵司令衞戍司令保持云

推奉張爲執政說（北京專電二十日到）
軍事聲中之政治問題

關於對粵軍事問題需由蘇孫提其關鍵今孫已直接應付粵軍故關鍵又握於奉方矣奉方最近有擬由軍事問題入於從來附於等閑之政治問題之傾向靳雲鵬之赴奉天張景惠之往鄭州均關係靳雲鵬之組閣而靳內閣現已成爲確定的黨軍之北伐不過爲導北方軍閥之大同團結以固其結束現復擬議推薦張作霖如以前段祺瑞之臨時執政地位現雖未至具體的地步但趙爾巽等元老亦持此論故極有力云

萬縣事件
英外部之答覆

據駐英朱公使報告外部謂關於萬縣事件已向英外部提出抗議據復須俟判明眞相再行處理等語又我國外交部爲使該事件仰國際聯盟委員會解決十八日對我國代表朱兆莘詳示事件之眞相電命其辦理手續云（北京專電二十日到）

勸軍閥勿擾司法（北京專電二十日到）
法會終了後列國之意見

司法制度調查委員會已逐中國熱誠之希望將撤廢治外法權之交涉讓容他日列國業以勸告書逕告中國及各國政府奚列國之意見皆謂破壞現在中國司法制度者爲軍閥該勸告書表示中國軍閥若能絕不干涉司法之行爲列國無論何時亦先交涉撤法權之意思而列國所以出此勸告書者係調查中國司法現狀及屢次會議中頻起難波寍曹非件暗殺徐樹錚並槍斃林白水等案列國委員受此刺激遂指摘軍閥之干涉司法致王寵惠至會議最終時亦挫主張撤廢治外法權之鋒不得不簽印於列國之勸告書云

粵對英經濟絕交（廣州專電廿日到）
中央執行委員會所發起

粵方因英政府南中政策愈趨硬化、又爲實行對英經濟絕交以資對抗茲由國民黨中央執行委員會國民革命軍總司令部廣東總商會等各會發起組織對英經濟絕交委員會俟十八日開代表大會決議後即爲實行查歷來之對英經濟絕交立於國民政府指導監督地位之國民黨中央執行委員會表面上皆裝不知謂爲罷工團之動作於委員會無何關係然此次竟擬公然實行排英殊堪注目云

城內外天空、居民大感不安、又向漢口總商會、向蔣請求停止擲彈、但南軍現時對城內作戰、惟一以飛機擲彈爲有效、且可藉此兵士攀城垣而入大勢難因請求而止又將介石計畫、先將鄂境北軍盡數驅出武勝關以外、以固湘鄂之防、其北進計劃、則一時當暫緩也、又據漢口特訊云、唐生智於十三日下午乘京漢車行抵孝感

閑院宮殿下抵門司
已由門司來連矣
抵埠及離埠之狀況

（門司二十日發）啓駕來滿之閑院宮殿下由赤十字社副社長德川侯爵長崎理事藤本參事及在鄉軍人會會長河合大將副會長堀內中將及附侍武官吉崎騎兵大佐松井事務官等自神戶乘哈爾濱丸於二十日午前七時抵門司港殿下着陸軍大將服時半船抵港外時與明石港務部長在船上遠眺關門海峽之晚景且對海峽整理修築門司港工程國立倉庫關門海峽隧道工程等有種種之下問自昨夜小雨紛紛至今朝猶々不息天氣不佳實出意外迨船入港時雨止天晴及午前八時豐堀田下關要塞司令官（因演操未在特派參謀代理）柴田福岡縣知事內山大阪商船門司支店長等伺候拜迎殿下並賜以撮影由午前九時與明石港務部長視察海峽約歷一時半始歸船又電（門司二十日發）哈爾濱丸由午後一時啓錨一路駛向大連先是大阪商船門司支店感激殿下召其哈爾濱丸之光榮內山支店長不拘副支店長土橋船客主任及船客係一同目送該船開至港外始遙拜而歸又該船向有受關東廳招聘之時佐世保海軍軍樂隊二十名於航海中屢時演奏以慰殿下之旅情云

殿下携帶隨從在
神戶登舟

因駕臨關東廳始政廿周年紀念祝賀典禮及滿洲赤十字總會現正就渡滿之途之日本閑院宮載仁親王殿下並隨同之河合一戶堀內各大將德川赤十字副社長理事長崎省吾諸氏于十九日午前十一時半搭乘哈爾濱丸正午由神戶出發一路直向大連航駛云（神戶專電二十日到）

濟南代表畢集
褚玉璞亦赴濟

畢界日來形勢緊張各方代表往來頻繁直隸督辦褚玉璞亦來濟南十九日開軍事會議云（濟南專電二十日到）

正午方始開行
官民歡迎狀況

閑院宮殿下于十九日午前十一時卅五分登船後正午始與歡送之少年團體暨衆官民等辭別隨即開駛後於船上而觀賞初秋瀨戶內海之風景該船即隨之前行云（哈爾濱丸專電廿日到）

殿下到連之
自動車司機者
被選人員之感激

關東廳因當閑院宮殿下來臨故特購備最新式自動車以資操縱且與觀瞻上亦有光榮但關於遴選駕駛員一事邇來正會議詮衡中聞此次於旅大間之最爲熟練者尤有希望故當兒玉長官專用自動車司機之大橋喜平氏當選擇該氏對往訪之記者所談云 此次任命操縱殿下所搭乘之自動車不但爲吾一世之名譽且尙係吾一家之榮譽也惟該氏頗爲感謝不置云

舉行奉迎飛行

日鮮滿聯絡行成功實爲日本民間航空之良好歷史之日本航空會社川西式第七型並第十型兩機其第七型機于廿日午前五時即就歸還之途第十型機因當關東廳始政廿周年記念時預擧記念飛行故最近即通稟關東軍要塞司令部向日本陸軍省呈請許可中於陸軍當局亦抱有此（飛行計畫）之意必得諒解於旅順始政記念之祝賀飛行亦與以許可之令而施行奉迎飛行又關日本內地交涉中但將亦必能與以許可然於大連擧行之奉迎飛行接到許可令惟目下駐大連之小田大尉與其各係員正極力準備進行中故最爲榮耀殿下渡連之日此歡迎之飛行將必能一番之異彩云

秋節發行庫券
已通過閣議
定額三百萬元

京訊、顧維鈞因秋節已屆、中央政費與外省軍費、亟待需欵開支銀行方面而借欵辦法、因有種種之困難、不易實現、早經決定發行庫券三百萬元、以救濟目前急需、情因承銷方面、不易接洽、故迄今未正式公布、十四日銀行公會開會、顧列席、即與銀行界各要人蹉商、大致已有頭緒、當日（星期三）之閣議、即經提出、因支配上、尙待磋商、相約嚴守秘密十四晚九時杜錫珪又在本宅邀同閣員與各方要人共同磋商、大致節庫券（一）定額爲三百萬元（二）除中央政費、支配一部分外、各方皆酌其緩急、而勻分之、（十六）國務會議開會之前、顧維鈞先行到院、與杜錫珪磋商、關於朝途上、略有所研究、旋又電召庫藏司長衞渤到院、適各閣員均已到齊、即先開閣議、顧與衞兩人又敘話多時、大致對庫藏司節前收入數目、有所諮詢、顧入席將秋節庫券規則、提出報告、其內容大致爲（一）定名爲十五年秋節庫券（二）定額爲三百萬元（三）利率爲週息八厘（四）按八六折發行（五）每年付息兩次（六）定爲不記名式（七）指定中國交通金城大陸四行經理還本付息（八）券面之額數（九）由總稅務司負責保管基金、各閣員對此項辦法認爲無訛、當經一致通過 顧又出與衞談片時 衞始回財政部、各閣員又議例案後、即行散去、此秋節庫券昨日通過閣議之經過情形也

魯張助吳炮彈
派潘復往晤蘇孫

魯張應吳佩孚氏之要求議炮彈百發運至信陽同時因與孫傳芳協議已命潘復前往（北京專電十九日到）

京漢路南段
戰事尙停頓
武昌相持未下

漢口訊、戰局並未變動、除於十五日下午頻向武昌轟擊外、並未正式進攻武昌、南軍飛機三架、翱翔武昌天空、由最高度拋擲炸彈數枚、但其是否擲中及曾否損害防禦武昌軍隊、尙不得正確消息、夏口日本泰安紡紗廠之日本職員、已被當地工會禁錮於該廠之公事房內云 又訊是日下午三點三十分、南軍飛機一架、復在漢口天空飛翔、武昌城內北軍用鋼砲射擊俄界發現墜落之炸彈數枚但未傷人民云 又漢口訊、南軍飛行隊、頻在武昌天空飛翔活躍、且亦嘗至漢口

關於吳佩孚之行蹤、日來傳說紛紜、至有謂吳爲策應便利起見已移節鄭州等語、茲據國務院秘書長孫潤宇派員向中國新聞傳述稱截至現在止（十五日下午一時）吳確駐節信陽、外傳移駐鄭州之說、完全不確云

京訊、據中直軍關係機關消息、此間並未接到靳雲鶚赴雞公山養病官報、似靳氏未必有卸職退休情事即使數日前靳或赴雞公山一行、亦當係乘間料理私事、爲時甚暫、現時靳固仍在信陽、輔吳擘劃佈置準備反攻、綠（十六）日靳尙有印電到京、係在信陽發來致海次劉永謙者、內容聞爲催劉迅即遄赴信陽、以便彼此商承吳氏處理海軍事項、劉得電、故於是日晚車出京、往與吳靳面商種切、此可證靳氏尙駐節信陽、仍負軍事職責云

本報啓事

今日爲中秋佳節本報循例休刊明日無報後日照常出版特此佈達

聯軍前線將領 近日布置之情形
蘇浙軍齊向贛北進移 兩方互有勝敗促孫出動

南京訊、孫傳芳將以援鄂責任屬陳調元、援湘責任屬盧香亭、以最近新派之蘇皖聯軍四旅、屯扼宜春、助贛軍作戰、其贛湘界境責任、悉歸鄧如琢自謀、又據上海訊、新派皖軍自奉第二批之動員令後、已陸續由輪搭運九江云、又訊、南軍陸續侵入江西、贛人為之惶々、現前線各將領、均希望孫傳芳速行出動、孫現俟蘇浙局面布置安妥之後、當立刻赴潯督師云

九江訊、蘇浙皖三省軍隊援贛者、日來均集中九江、周鳳岐已奉盧香亭令、任為九江警備總司令、周氏就職後、對於地方秩序、面面周詳、任以贛北銅鼓馬拗地方之蘇粵戰爭、自本月八日起、接戰猛烈、惟消息隔閡孰勝孰負、不可得知、市面人心、不免驚恐、加以日來武穴逃軍潰卒、為數二萬餘名、盧率隊防堵於馬頭鎮(武穴對岸)勒繳槍械、故現在武穴瑞昌一帶、商店住戶、稍有資力者、莫不逃難來潯、據該難民云、刻下浙軍盧香亭與武穴南軍隔江開火、勢甚緊急、九江訊稱武穴戰事、係浙軍與武漢潰兵、該難民則均稱浙軍與南軍二說未知孰確、上項兩處戰事、一為修銅之馬拗鎮、一為九江之馬頭鎮、馬拗距潯雖有三百餘里、然距潯路涂家埠車站不過百餘里、而馬頭鎮與武穴對岸、距僅九十里、兩方軍事、皆與九江治安有密切關係、九江官廳、已騰出潯陽道尹公署、為孫傳芳駐節之所、又聞招商局之江華江靖兩輪、滿載皖軍過潯、並未停輪、直上武穴、駐潯皖軍輪送隊、亦即趕速運糧餉及一切供應、搬上江新輪、開赴武穴、由是觀之則武穴軍事、較修銅軍情更為緊張、可斷言矣

樟樹鎮訊、自南軍下動員令、由湘東分兵攻贛後、贛局非常緊張、鄧如琢於八日赴樟樹督師以期抵抗、據贛西方面來客言、方本仁現挾南軍朱培德部、由醴陵直入萍鄉、駐萍贛西鎮守使唐福山、因所部前在醴陵失敗時、損失過鉅、退駐宜春、頃又聞已退至分宜、駐吉安之蔣鎮臣師、與唐福山同為方本仁舊部、然據交通界中人言、蔣師自移駐吉安以來、一切設施、頗多與省政府完全脫離關係之勢、近聞蔣部軍隊、在吉水三曲灘一帶、掘有戰壕、贛西之危、已無待贅言、又據贛南來客言、江西陸軍第四師長賴世璜、與贛南邊防督辦楊如軒、贛南鎮守使楊池生、久有芥蒂、二楊屢思摧殘賴師、幸賴實力頗充、且係贛南本籍、人地熟悉、故二楊莫可如何、直至夏歷七月二十四日、二楊移其所部軍隊、欲佔賴師防地、賴遂與二楊開戰、時駐南雄一帶南軍魯滌平部、乘機攻入贛南、與賴師合作、賴已將二楊戰敗、楊池生業已退出贛南云、至於孫傳芳所部援贛軍隊、均由德安永修安義等縣、已進展至靖安奉新以上、乃頃據新由修水來者之商界人言、月之六七等日、蘇浙軍之駐防修水者、因奉孫傳芳命、開向鄂湘邊境之通城平江等處、截擊南軍、南軍陳銘樞部、亦已向修水銅鼓下攻擊令、雙方在幕阜山九宮山一帶、頗有接觸云、另函云、贛總司令鄧如琢、於十日午後二時、至樟樹鎮、聞鄧對於贛南楊賴之局部戰爭、頗為注意、當即電吉安、請第二師師長兼軍務督辦蔣鎮臣就近善為調解、聞贛州城已為賴世璜之勢力範圍地、二楊軍隊、有一部走遂川、另有一部順流退萬安、均有電來樟報告、鄧亦無可如何、至於贛西萍鄉方面、此間相隔甚遠、謠言極盛、有謂萍鄉已失、而為粵軍佔領者、有謂唐福山軍退守袁州以待援者、又有謂蘇軍新由銅鼓開至萍鄉、唐軍得助、大舉反攻、粵軍已盡退入湘境者、傳言不一、殊難憑信云

京訊、贛省總司令鄧如琢有電到京報告、本人現在新喻督戰、該電原文照錄於下(上畧)密、赤廠進犯萍袁、此間決定以主力由新喻猛力攻擊、不難驅逐出境直搗長沙、蘇軍刻由修銅進攻、贛南方面有蔣帮辦擔任、可保無虞、孫聯帥刻日到潯指揮、余已到達新喻、躬親督師、贛省地方安謐、特電奉達、(下畧)鄧如琢寒(十四)印

南京訊、謝鴻勛致電孫傳芳報告佔領通城各節、已誌報端、茲由謝又有冊電致孫報告佔領蒲圻、原文披露如下(銜畧)職部元日佔領通城先鋒攻蒲圻、勛駐通城、連日戰事頗有利、赤軍望影而逃、刪晨職軍先鋒佔蒲圻、已將黨軍南北聯絡斷絕、日內可達武漢、特先電聞、謝鴻勛叩刪(十五日)

外間對於贛省土著軍隊對南作戰之兵力、頗為注意、茲調查其情形如下、中央第一師、師長鄧如琢、駐樟樹、第一混成旅、鄧如琢直轄、駐袁州、第一師、師長唐福山、集中萍鄉、第二師、師長蔣鎮臣、集中吉安、滇軍第一師、師長楊如軒集中贛州、滇軍第二師、師長楊池生、分駐三南、第四師、師長賴世璜、駐贛南、此外尚有第三師馮紹閔軍、遠在江蘇、江西第二混成旅駐守贛東、均非對南作戰兵力、而南昌城內亦尚有鄧如琢之衞隊兩團云

東南對於和平之呼籲 已至聲嘶力竭矣
各團體仍在積極進行

▲蘇各公團集議和平 江蘇自治促進公會、因鑒於時局險惡、有迫不及待之勢、特於十四日召集江蘇民治協會江蘇六十縣農商聯合會、江蘇公民協會等十二團體、計到代表許建中張青雲薛少廷王瑞青劉震斌李少侯三十餘人、公推薛少廷主席、薛謙讓再三、乃由張青雲主席、畧謂今天之聯席會議、乃為呼籲和平而召集、查近來各公團之奔起呼號足徵其苦口婆心、今日之會議吾人應從良心上之表示、請諸公各抒偉見、次許建中錢斌相繼發言(詞畧)、次薛少廷提議謂、昨閱報載、讀徐固卿致各方、陽日之通電、主持正大、足可迎合人心、況徐公為當國為老、電詞超然、吾人應一致贊助、共策和平、討論結果、一致通過、當推薛少廷起草致各方電文、文云、(銜畧)捧讀徐固志陽日通電、薄海同欽、高倡和平、責在袍澤、徐公為國家元勳、望重法高、舉足輕重、為民是賴、當道諸公自宜仰體意旨、共圖上理、無如殘民以逞負嵎正復有人、默武為懷、越軌仍所不免、必欲驅人民於水火、陷大局於顛危、是誠何心、百思莫解、夫時至今日、外侮日亟、國事叢脞、已瀕危亡、事實照然、無庸諱言、農商枯竭、府庫既窮、徵求無厭、羅掘俱盡、米珠薪桂、民不堪命、惟冀南北當道、及海內賢豪、對於徐公之主張、力予贊助、實踐實行、庶幾真正和平得以早日實現、挽國家之浩劫、解人民之倒懸、河山無恙、天日重光、則諸公造福於國家為無量、謹電懇忱、幸希亮鑒、江蘇自治促進公會江蘇民治協會江蘇六十縣農聯合會江蘇公民協會等十二公團叩刪

▲江浙協會之和平運動 江浙協會於廿四日下午一時假一枝香開會進行東南和平問題、兩省士紳到者、計有黃任之、張君勱、沈信卿、史量才、董綬經、張仲仁、沈衡山、沈任夫、沈田莘、殷鑄夫、魏伯楨、趙厚生、張仲仁則均於昨日早車由蘇趕到、入席後對東南和平作詳密之討論、衆以希望未絕、亟宜分途呼籲調解、當根據議案議決、推舉代表八人分赴南京漢口廣州調解、次推定蔣伯器、陳藹士、魏伯楨、張仲仁、趙厚生五人、前赴南京漢口、殷鑄夫、王曉籟、沈思齊三人前赴廣州、惟八人或均先赴寧一行、並議就致五省總司令孫傳芳、革命軍總司令蔣介石及國民政府三電如下

(致孫傳芳電)南京孫總司令鑒、東南疊歲苦兵、加以水旱頻仍、民不聊生、何堪再罹戰禍、我公素以保境安民為主旨、深洽輿情、務乞貫澈初衷、前方軍事迅飭停止、以免牽動外交危及國本、一切和平辦法公推代表張一麐、蔣尊簋、趙正平、魏炯、沈惟賢、殷汝驪、王曉籟諸君偕同陳君其采分赴粵漢向當局切商、並先到寧晉謁、謹預電陳、江浙協會

(致蔣介石電)漢口探送蔣總司令鑒、東南疊歲苦兵、加以水旱頻仍、民不聊生、何堪再罹戰禍、貴處出師主旨、原在民生、宣言披露、目的昭然、國是問題、非兵戎所能解決、況內外形勢日趨險惡、深用杞憂、閩贛邊境軍事行動、務懇迅飭停止、以免牽動外交、危及國本、一切和平辦法、公推代表張一麐、蔣尊簋、趙正平、魏炯、沈惟賢、殷汝驪、王孝籟諸君偕同陳君其采趨前面陳、除電孫總司令外謹先電達、江浙協會

(致國民政府電)廣東國民政府譚組菴張靜江先生鈕惕生先生並轉中央執行委員諸公均鑒(以下與致蔣介石電同從畧)

▲蘇省加推代表 東南和平運動自經前晚宴敘後、各省團體、即分頭日謀推舉代表、共同進行、茲悉江浙人士合組之江浙協會、十四日午特開緊急會議、到趙厚生殷鑄夫沈田莘等十餘、除浙江方面、已由全浙公會推定蔣伯器殷鑄夫魏伯楨王曉籟四人外蘇省加推張仲仁趙厚生沈思齊三人、分赴粵漢、已決定蔣魏張趙四君赴漢殷王沈三君赴粵代表並擬先行出發、茲將致雙方之電文錄下、(致粵軍方面)漢口蔣總司令廣州國民政府譚組安張靜江鈕惕生中央執行委員諸公均鑒、東南疊歲苦兵、加以水旱頻仍、民不聊生。何堪再罹戰禍、貴處出師主義原在民生、宣言披露、目的照然、國是問題、非兵戎所能解決、況內外情勢、日趨險惡、深用杞憂、閩贛邊境兵事行動、務懇迅飭停止、以免牽動外交、危及國本、一切和平辦法、公推張一麐、蔣尊簋、魏炯、趙正平、沈維賢、殷汝驪、王曉籟諸君偕同陳君其采趨前面陳、除孫總司令外、謹以電達、江浙協會(致蘇軍方面)南京孫總司令鑒、東南疊歲苦兵加以水旱頻仍、民不聊生、何堪再罹戰禍、公素以保境安民為主旨、深洽輿情、務乞貫澈初衷、前方軍事、迅飭停止以免牽動外交、危及國本、一切和平辦法、公推代表張一麐蔣尊簋趙正平魏炯沈維賢殷汝驪王曉籟諸君偕同陳君其采分赴粵漢、謹晉謁

▲閩同鄉會推定代表 旅滬福建同鄉會因呼籲和平、開特別會議、到幹事二十餘人、由會長韓君玉報告前日在新新酒樓蘇浙皖贛閩及鄂蜀各省人士討論向孫蔣雙方請求和平情形、旋經公決閩省自應推舉代表、加入各省一致行動、當即推舉方聲濤史家麟為代表、並由兩代表向海軍方面請求楊總司令贊助云

▲中城商聯會通電 中城商界聯合會、分電孫傳芳、蔣介石、吳佩孚、張作霖云、南京孫總司令鈞鑒、十五年來內爭不息、民心怨極、民生苦極、諭總司令鼎定東南五省、抱保境息民之旨、務懇保守初衷、順從民意、保養精銳、注重國防、除另電蔣司令外、特電請願、上海中城商界聯合會叩刪、漢陽蔣總司令鈞鑒、近年以來、內爭不息、民不聊生、今我總司令出兵北伐、會師武漢之目的已達、其他務請寬容大度、訓練精銳、注重國防、除另電孫總司令外、特電請願、上海中城商界聯合會叩刪、信陽吳玉帥鈞鑒、干戈遍野、內爭不息、生靈塗炭、民成怨望、勝不為榮、敗何可辱、願我大帥、保全實力、訓練精銳、注重國防不失英雄本色、特電請願、上海中城商界聯合會叩刪、奉天張雨帥鈞鑒、際此外侮憑陵、內爭不息、殃及庶民、盈千累萬、今大帥坐鎮東北威震全國、極宜保養精銳、留一線國防原氣、幸勿再參加、以順民情、特電請願、上海中城商界聯合會叩刪

▲商帮聯合會通電 各省旅滬商帮聯合會、十四分電孫傳芳、蔣介石、張作霖、吳佩孚、請停止軍事行動云、南京孫總司令、武昌蔣總司令、奉天張上將軍、信陽吳上將軍鈞鑒、戰亂頻仍、干戈擾擾、十餘年來、赤地千里、瘡痍滿目、工商不振、商業凋零、哀吾小民、水深火熱、流離失所、何以為生、國本為之動搖、外侮因之日亟、瞻念前途、不寒而慄、夫均是同胞、並非異族、有何不解之仇隙覓至骨肉以相殘、為問兵戎相見之原因、實百思而不得其解、諸公英俊賢明、國家柱石、方今內政不修、民生困苦、外侮之來、正未有艾、法權既不能收回、關稅復空言自主重重束縛、不知何時始能擺脫、敝會同人、在商言商痛苦莫可言狀、敢請諸公以國家為重、順從公意、俯念民瘼、一德一心共謀立國大計、所有各方軍事行動、應懇即日宣告停止、化干戈為玉帛、實四萬萬人、所馨香禱祝者也、至國是問題、可召集國民會議解決、而諸公亦可以國民資格參與會議、一堂歡聚、開誠相商、內求民治之發揚、外與列强相頡頏、旋乾轉坤之偉業、舍諸公其誰與歸、敢進一言、幸垂察焉、各省旅滬商帮聯合會叩刪

▲女子救國會通電 中華女子救國會、昨為呼籲和平事、致五省公團電云(銜畧)東南苦兵禍久矣、瘡痍滿目、原氣未復、爾來湘贛風雲、矢在弦上、一觸即發、苦我小民、將遭浩劫、幸五省士紳奔走呼號、籲請當局、停止軍事、然雙方形勢、已極緊張、非有切實辦法、恐一發即難收拾、奔走和平諸公、推舉全權代表、向雙方軍事當局、為極誠懇之請願、然後畫劃一緩衝區域、從長計議、和平前途、庶幾有豸(下畧)

黨軍為赤化政策北伐歟 (東京專電 廿日到)

關於北伐軍以破竹之勢佔領長江一帶中之赤色蘇俄之最近政策據某方面消息此係本年六月在北京俄使館由加拉罕塞列布里亞哥夫鮑羅廷三巨頭會議所決定之赤化縱斷中國政策今黨軍之北伐即為實現其第一步也今後將有入於本舞臺之形勢北伐軍內容極其充實豐積之武漢要地今既入其手士氣因之大為軒昂加拉罕對廣東及國民軍因有陳說援助之必要遂急遽首途回國而前述三巨頭會議於軍事行動之外並立以宣傳計畫依京滬粵三角關係之聯絡以策應軍事行動並以上海領事館為本部向所謂全中國赤化縱斷之大方針開始猛烈之活動云

聯軍在南康扣留日輪船

日商信泰洋行航行九江樂平間運搬鑛石之輪船二隻於赴九江途中十四日在南康被聯軍以武力扣留此外似仍有被扣留者現正交涉釋放中云(上海專電二十日到)

蘇聯無賴漢橫行擾治安

近來蘇聯各地無賴之徒到處橫行喧嘩脅迫及對婦女等之暴行極為增加凡警察事故大半與此等無賴漢有關係其被害事件據查自入年以來已有二萬四五千件最近有四十名無賴漢在列寧格勒發生對女學生之駭人聽聞暴行事件此種事件各地頻發輿論界謂此事為弛緩革命綱紀乃社會上之大問題故撲滅賴漢之聲浪逐日漸高最近在莫斯科召開警察部長會議協議對策結果對無賴漢制定流行死刑强制勞動等嚴刑並於俱樂部劇場公衆之集會所禁止販賣酒類云(莫斯科專電二十日到)

英德外長訂協定 關係世界和平

法外長史特列載邁氏與法外長布里安在巴黎秘密會見之際曾以口頭訂立協定現已各向本國政府報告俟兩政府均予同意即歸實行該協定事項獨於歐洲且於世界和平亦有關係一般人信為實依國際聯盟能舉其實云(諾然電廿日到)

美商在哈設無線放送局

據本地美人經營之愷羅庫會社支配人迪列氏談云該社與東三省當局訂約在哈爾濱建設一大無線電話放送局所使用之材料與歐美相同云(上海專電二十日到)

暴徒闖進法相宅 毀壞器具被逮捕

十九日午後二時半赤坂表町司法大臣江木翼之私邸闖進一名暴漢破壞家具器物表町警署接急訊即派警當將暴漢逮捕該漢為其政黨院外團員之山中伊三郎在該署嚴重審調中(東京專電廿日到)

日本佛教各派 僧侶定期來華

前次開東亞佛教大會時中國曾派二十餘名代表僧侶渡日與會茲日本為表示答禮兼為中日佛教之親善特派大谷派大垣圓了師外二十二名之各家派代表僧侶於十月一日首途來華經朝鮮奉天往杭州歷訪關係佛教之名所舊蹟及名士團體等云(東京專電廿日到)

廣東學界排英

廣州訊、先是英國對于英人所有碼頭、曾任罷工團自由使用、近日忽將罷工團驅逐、或用軍艦保護英船入口、粵政府方面認英國此舉為有意挑戰、一面極力制止人民、使守無抵抗主義、一面激勵排英運動、因之一年來久無聲息之學生排英運動、復又臺頭、而廣東大學則為下記之各項決議、一、全國學生一律武裝 二、發表排英宣言 三、組織武裝宣傳隊、隨同北伐軍、在武漢方面為排英運動 四、開全省中學武裝運動會、又香港訊粵元(十三日)夜有一電船駛經白鵝潭、不服英艦檢查、被開槍射擊、適一柴船經過、被流彈擊斃一人

萬縣英人被拘

據由宜昌來人談云萬縣海關之英人官吏數名及郵便局長因揚森軍橫行故逃往宜昌其餘逃遲三名之英人均被捕押於囹圄因日人海軍長極力斡旋始無事放還但楊森軍又將萬縣教會占領臨時將英人三名收押監禁(上海專電十九日到)

鄂省軍報之紛馳
吳子玉召集緊急會議 劉佐龍有逃亡之消息

京訊關於鄂省方面軍事消息、據十三日所聞者、前方確無甚重要變化、僅橫店魯家溝有戰事、靳司令自上前線、直至十四日晚間為軍尚未退去、又十四日晚間傳吳佩孚允各將領請求、寒(十四)早將總部移駐鄭州、惟另一消息、吳十三晚尚在信陽、大約十四日始能得其真相、今先十三日所接各方電文彙誌如下

(一)總部來電 衛戍司令部昨接信陽總部來電云(銜略)武昌尚在我軍固守中、長岳兩處敵人紛向後退、通城方面已開戰端、指日可下、我軍現正向孝感迤南節節前進佈陣、漢陽因劉佐龍師一部分叛變、故將漢陽退出、以便從容佈陣、吳帥現在信陽、田軍已過孝感南下、魏益三梁壽愷任應岐均已開至孝感、候令前進、豫匪指日可平、豫督寇無恙、特電奉聞、(下畧)

(二)五省聯軍司令部來電(上畧)頃接九江文電云、據確息、倒戈之劉佐龍所部、已於眞日被黨軍勒令繳械、槍斃團長二、營長三、士兵八十餘名、劉佐龍逃入租界、係蔣介石排斥異己所預定之計畫、而臨時假爭管漢陽兵工廠事以為發動、事前蔣欲少待時日、而俄將加倫、堅持必辦、遂有眞日之變、因此附和黨軍各部如夏斗寅等、均皆人人自畏、暗潮日深、五省聯軍總司令部元

(三)總部電 千萬火急、長辛店齊撫帥鈞鑒、密、頃奉帥諭、前線戰事、我軍甚為得手、請轉魏(益三)王(為蔚)各部、限三日內趕到鄭州、再行想法挪車運送武勝關、集合前運等語、特此奉聞 總部文(十二日)

大連關佈告第三三一號

為佈告事照得本月十八日本關佈告第三三〇號所列免征附加賑捐之辦法茲復奉代理總稅務司電令將其更改以不論何貨凡自本年十一月一日起至十二月三十一日止報關起運者一律增收附加賑捐一成等因合亟佈告週知此佈

中華民國十五年九月二十日

暫行代理稅務司 津田俊太郎

康健長壽之三要素

(一)每夜酣睡
人生一半是睡裡光陰〇所以欲謀長壽〇以酣睡為先務〇若因操勞過度〇入夜不得安睡〇祇須服百齡機三天〇力能補腦安神〇使人濃睡〇則醒後精神振作矣

(二)每飯足食
民以食為天〇所以欲謀長壽以足食為要務若因事繁食少〇或患濕滿胃呆等症祇須服百齡機三天〇力能開胃祛濕〇使人飲量加增〇則身軀日漸強壯矣

(三)每日大解
大解專司排洩體內之廢料〇所以欲謀長壽須得以時大解〇庶無殘垢停滯腸胃間〇若因消化力薄弱〇而患乾隔等症〇祇須服百齡機三天〇便能助長排洩力〇每日得暢便一次〇則釀病之宿垢盡除矣

百齡機價目(均按現大洋計算)
小瓶一元 每打十元
大瓶二元 每打廿元

東三省總發行所 奉天大西邊門外 九福公司
大連分銷處 華泰西藥房 西崗廣生堂
哈爾濱分銷處 泰華西藥商行
各埠藥房均有出售

奉海鐵路公司通告

為通告事查本路經過地方均為出產粮業之區其大宗穀類勢將運集省垣轉銷各處茲為調劑供求活動經濟計特在奉天站新市場設立粮石交易所一處專以奉幣辦理各種期現粮石實貨交易並定有辦事規則二十四條業經呈奉
省署核准茲擬於陽歷十月中旬開始交易費用低廉保證穩固凡欲入所交易者應即前來公司接洽報名手續需用房間亦應從速預備欲知詳細規則函索即寄恐未週知特此通告

奉海鐵路公司廣告 第十七號

為佈告事案照本公司依據本路專章第一條之規定於章黨營盤等車站附近設立市場收購土地規畫市街已經就緒並擬定市場地畝租領章程呈奉
省長公署令准施行查該處等當撫興之衝要為商旅之孔道現在路線行車已次第通過交通既便地方繁盛指日可期茲為利益普及計就市場形勢位置將收用界內地畝分為三等公佈放領凡願承租者自十月一日起即到各該車站市場臨時辦公處查看地畝等級領取租領聲請書遵照本章程規定各項辦法請求租領以呈請先後為序額滿臨時宣示合將市場地畝租領章程十八條公佈週知仰商民人等依限租領勿得觀望自悞此佈

計開

奉海鐵路公司章黨營盤市場地畝租領章程

第一條 關於租領奉海鐵路公司章黨營盤市場地畝事宜依照本章程辦理之

第二條 租領本市場地畝者以中華民國人民為限

第三條 本市場地畝除留馬路及各項公用土地外餘地均准由商民租領其租領期限為三十年

第四條 本市場地畝以地勢之衝要偏僻由本公司定為甲乙丙三等

第五條 本市場地畝以部定營造尺六十方丈為一畝
其租價如下
甲等每畝奉大洋八百元 乙等每畝奉大洋六百元 丙等每畝奉大洋四百元

第六條 凡租領本市場地畝滿二十年後本公司酌量情形得增加租價其辦法届時定之但不得超過原價百分之十

第七條 凡租領地畝至少以一號為限但甲等者不得過二號乙等者不得過四號丙等者不得過六號如設立棧店工廠需用地畝較多者應呈請公司核辦

第八條 凡本市場界內收用土地准原業主依照下列限制於宣佈後十日內優先租領
收用一畝至五畝者准租領一號 收用六畝至二十畝者准租領二號 收用在二十畝以上者准租領三號 收用在五十畝以上者准租領五號 收用在百畝以上者准租領十號
所有租領辦法悉按照本章程辦理 之其有優先權者如逾時不遵章報領即取銷之

第九條 凡租領本市場地畝須即時將價交齊由公司暫給繳價收據於十五日內持交價收據換領租照

第十條 凡租領地畝者須具呈到本公司章黨營盤市場辦公處聲請其呈式由公司製定發給呈請人照填

第十一條 凡租領本市場地號均限於繳價後八個月內動工十八個月內完工逾限即沒收其租價撤地另租

第十二條 租領本市場地畝無論多寡每號收照費奉大洋一元標樁費奉大洋六元

第十三條 凡租領本市場地畝者不得轉賣典兌其轉租或典賣地上產業時該授受雙方須來公司呈准方為有效不得私相授受但不得典兌抵押與外國人凡轉租本市場地畝者其年限仍從原租戶接算

第十四條 前條經本公司核准後該雙方須同到本公司具呈簽字繳還舊照換給新照地價勿庸重納其新照按第十二條加倍繳納

第十五條 違反第十三條之規定者除無償撤回租地外並沒收其地上產業

第十六條 遇有遺失租照者須將情形來公司呈明一面在通行報紙上刊登廣告三個月後別無糾葛並取具妥實鋪保方准請補新照仍照第十二條加倍繳納照費

第十七條 本章程有未盡事宜得隨時呈請增修

第十八條 本章程自呈准公佈日實行

洮昂鐵路工程局招標廣告

為廣告事本局現定標購車務警察青呢制服於九月十八日在洮南本局用度課當衆開標凡殷實商號有願承辦此項制服者須於九月十七日以前來局到用度課領取章程及圖樣並隨帶投標押款奉大洋貳千圓及標單費奉大洋五圓其路遠者可先將應繳標單費及投標押款寄來再由本局將章程圖樣寄去中標者須於合同成立後一個月內將貨交齊交貨地點在洮南本局用度課特此廣告

吉長行車時刻
下行 頭道溝開 長春到 興隆山開到 第五次 上午[illegible] 第三次 下午[illegible] 第一次 下午[illegible]
飲馬河開到 第五次 上午十、一六 第三次 下午四、三三 第一次 下午七、二五
河灣子開到 第五次 上午十一、三九 第三次 下午五、四五 第一次 下午八、二七
上行 吉林開 九站到 孤店子開到 第二次 上午[illegible] 第四次 上午十、五〇 第六次 下午[illegible]
土門嶺開到 第二次 [illegible] 第四次 下午[illegible] 第六次 下午[illegible]
營城子開到 卡倫開到 龍家堡開到 第二次 上午十、〇一 第四次 下午[illegible]

奉海鐵行車時刻
下行車 奉天開 東陵開到 第一次 上午七、〇〇 第三次 下午一、一〇
上行車 章黨 前甸開到 第二次 上午[illegible] 第四次 下午[illegible]

滿鐵撫順
50 9.40 12.40
25 6.50 9.55
25 11.05 2.15
00 8.15 11.47
35 9.40 12.31
45 6.45 9.05
10 [illegible].05 2.05
20 8.10 10.55

大阪商船定期行輪

●開往門司神戶大阪（每日午前十時出帆）
▲貝加爾丸 九月廿一日
▲哈爾濱丸 九月廿三日
▲亞米利加丸 九月廿八日
▲香港丸 十月二日

●開往上海福州基隆高雄
▲盛京丸 九月廿四日後三時
▲貴州丸 九月
▲廿六共同丸 九月
▲福建丸 十月十二日

●開往朝鮮經由長崎鹿兒島
▲大知丸 九月廿一日

●開往紐育
●開往廣東
●開往歐洲
▲阿拉斯卡丸 十月一日
▲中華丸 九月二十七日

●開往基隆直航
▲湖北丸 九月

●開往米國沙市多口廊
▲巴里丸 九月

大連市山縣通 大阪商船株式會社大連支店 電話四一三七番

◎日清汽船出帆

●開往上海青島
▲華山丸 九月廿九日
▲唐山丸 九月廿一日

日清汽船代理店 大阪商船株式會社大連支店

日本郵船定期行輪

●開往歐洲
▲大阿邦丸 十月九日漢堡

●開往米國
▲豐岡丸 十月十日李浦
▲前橋丸 十月四日紐育

◎近海郵船大連出帆

●開往橫濱神戶
▲宮浦丸 九月二十一日
▲相模丸 九月二十八日
▲高砂丸 十月十三日

●開往天津
▲相模丸 九月
▲高砂丸 十月五日
▲淡路丸 九月二十六日

●開往長崎神戶大阪
▲淡路丸 十月四日

◎朝鮮郵船大連出帆

●開往青島仁川鎭南浦
▲會寧丸 九月二十七日

●開往仁川長崎鹿兒島
▲羅南丸 十月一日

以上各船因天氣及其他事宜時行改期

大連市山縣通 朝鮮郵船株式會社代理店 近海郵船株式會社代理店 日本郵船株式會社大連出張所 電話七八四六番

大連汽船定期行輪

●開往芝罘青島上海滿鐵航路船
▲大連丸 九月二十一日正午
▲榊丸 九月
▲西京丸 九月二十四日正午

●開往天津
▲長平丸 九月廿三日
▲天潮丸 九月廿六日前九時
▲濟通丸 九月

●開往登州府龍口
▲龍平丸 十月二日後六時

●開往安東
▲濟通丸 九月廿三日後三時

●開往香港
▲興順丸 九月二十六日

大連市山縣通 大連汽船株式會社 賬房電話七二七五番

鄙號近由滬運到各種謄寫物品俱合適用其中惟鵬鳥牌墨油高上因是敝號在東京油墨公司加細研究價格低廉願各主顧一試便知言之不謬也

一、獅子印謄寫墨每盒五毛 一、特製鋼筆原紙每百枚武元參毛 一、謄寫毛筆原紙每百枚武元 一、特製毛筆原紙每百枚一元八毛 一、謄寫藥水每瓶四毛五分 一、常行鋼筆原紙每百枚一元八毛 一、謄寫筆每支八分

大連監部通百十二番地 長電話七三八八 天德信支店

外科皮梅科

大連市三河町二番地（西廣場演藝館右通）

濟生醫院

電話七八六七番

外科 一般 皮膚病 花柳病

唐澤醫院

大連市山縣通七十二番地 宅診往診入院

廣告

廣告本與新聞記事相同深得人之博聞也近代商業之秘訣均特利用以廣告

三井洋行定期行輪

●開往北米
▲岩手山丸 九月二十四日桑港
▲伊吹山丸 十月十九日桑港

所有水腳等項新照會處帳房可也

船舶連山縣通三井物產會社大部出張員代表電話七二一〇

荷物取扱店 大連山縣通 宮崎商會 電話七〇一番

政記公司定期行輪

▲純利號 九月二十二日天津
▲永利號 九月二十二日芝罘

政記輪船股分有限公司 電話四一四一

旅客注意

聚蚨棧

大連市常盤町 電話五六九八番

本棧現將房屋重加修飾人員力行整理男女異室招待殷勤代理車船客票報關完稅遠近紳商請祈駕臨

聲明營業廣告

敬啓者鄙人在大連市西崗街二五六番地（大衙門西邊路北）建築樓房數間向南門面開設慶昇號今已數年多蒙諸君惠顧不勝感激之至今又在門市北部怡順成油坊後身設立大倉庫一處週圍板帳向西大門專辦各種雜穀米面飼養家畜雜糧豆粕粉肥料大麻子粕鯡白蘆葦蓆生熟古鐵燃炭麻袋谷糠棚布紅土缸罈各種新窩檐鐵板因牆所用葦摺子其他雜品俱全今又在大連管內欒家屯會廟嶺屯字廟嶺前設立萬春苗園多年經明師專畦植山定子砧木苗又另接妥各種苹果苗桃苗梨苗櫻桃苗美桂香葡萄苗出賣以上各種果苗成績良好高營保足五六尺以上與買主栽植與山東此地水土冷熱最能相宜結果度色艷美口味清香較外埠運來之果苗勝強數倍彙長的十分茂盛又兼辦有害果樹蟲酸精液喂果樹過燐酸肥料剪樹枝用剪子果樹園所用茨鐵絲子俱全如有購者請至敝號或敝園接洽無任歡迎至於以上如栽植培養方法不明或害蟲酸精液及喂果樹過燐酸肥料使用方法不明省以及果樹園內容一切有不明者望祈駕臨敝號或敝園敝人必詳細指導不悞恐未週知特此聲明

大連市西崗街二五六番地（西崗子大衙門西邊路北）
大連管內欒家屯會廟嶺屯字廟嶺前一番戶ノ一
長電話五八五六番

慶昇號 萬春果苗園 主人孫文慶

泰華樓菜店啓事

敬啓者本樓營業多年荷蒙各界光顧無任銘感茲為商業競爭特別改良建築三層樓房周圍一百餘間一切工程俱照西式凡屋上庭園花欄魚池電燈瓦斯冬暖夏涼之品物不設置完備非惟清雅可觀實與衛生有益當此桂飄金粟秋序平分正各界交際宴客之候是以重將各屋陳設異常整頓油漆彩繪煥然一新包辦應時宴席盡善盡美選用堂役伺候非常殷勤如蒙各界諸君倍加惠顧曷勝馨盼歡迎之至恐未周知特此廣告

大連市監部通二丁目八十一號地 電話四六七一 七七五七 三五二七番

泰華樓館謹啓

西德泰紬緞呢絨布疋莊啓事

星河月冷銀漢風清征雁蒼空呻吟寒虫曠庭喚呼啁啁唧唧似語吾人之時也逮秋君其宜備禦寒之棉夾長物矣敝號撫景感懷已早經憶及茲謹將應時之各貨廣為羅集緞綢縐葛嗶嘰呢絨不但花色翻新務美即絲毛之成色以及織法之巧妙亦均非往昔所得比且定價劃一物美而價廉各界惠顧諸君曷興乎來無任歡迎之至

大連市監部通二丁目七十七番地 長電話六四五九番 本主人謹啓

天成號綢緞布疋發行

維持信用廉價劃一 以謝往日之雅意 更望倍舊的惠顧 是所至盼

大連市 本店浪速町二丁目電話六七五六番 支店小崗子平和街電話六〇五八番 本主人謹啓

協和醫院

內科 外科 婦人科 花柳病 戒除阿片嗎啡癮 新到德國六〇六新藥

西崗龍街 協和醫院 總理 院長 醫學士 夜間往診 入院完備

骨痛之苦

風濕骨痛症最凶惡 四肢難動、坐臥不安、平日精神活潑、治事不倦、至此機會坐失、束手待斃、身不自由、豈有生人樂趣！

惟有袁製痛瘋骨痛露能治此疾 一服此露、疼痛立止、倘因花柳惡症、毒入骨髓、速服解毒止痛露、清血消毒、無不立驗、兩樂風行既久、遠近馳名、購服之時、愼防假冒！

（金雞商標） 痛瘋骨痛露六角 解毒止痛露七角

上海英租界西新橋北 濟華堂藥房啓

分銷處 大連 宏濟街德興藥房 監部通華泰藥房 千代田町衛生藥房 奧町華西藥房 營口 東二道街德發長號 東大街華權東號 太平康里街義順成號

福壽商標 婦科三寶 紅緞子仙膏 帶藥暖宮丹 調經養血丸

此紅緞子仙膏專貼婦女經血不調月經趕前錯後赤白帶下小便淋濟崩漏不止經行腹痛色氣不正腰腿痠痛子宮寒冷下部痠痛久不孕育屢患小產經閉經枯乾血癆症面黃肌瘦少食無眠午後發燒肺癆咳嗽心跳心忙百病俱消無論如何難治之症或經多醫不效者將仙膏貼肚臍一張可登壽域誠聖藥也無病常貼此膏如患血少舒筋活血追風散寒種子調經保管三日即將淤血經閉或三五個月不見經血兼川帶藥暖宮丹溫暖子宮淤血完全化下多年病塊下淨無餘內服調經養血丸善治氣血虛弱腹中癥瘕痞塊肚腹疼痛四肢倦怠頭迷頭暈骨蒸發熱氣短咳嗽以及婦女百病無不藥到病除大有起死回生之效並能安胎是乃婦女科中第一聖藥也凡婦女患病不論輕重早有新得如能外貼紅緞子仙膏內服調經養血丸則百病若失宿疾立除氣血充足精神倍長身體康健可得家庭中之樂趣也紅緞子仙膏定價大貼現大洋四元中貼二元加料每貼六元仙膏現收半價調經養血丸半料兩元五毛一料現大洋四元帶藥暖宮丹每付一元凡買紅緞仙膏一貼者奉送此帶藥一付不取分文

總發行哈爾濱道外十五道街金勃先藥房

強身補腎固精壯陽 育腎寶

●補腎壯陽●功效非常●陰萎早洩●服之最良●夢遺滑精●第一奇方●腎經虧損●轉弱為強

此藥能滋陰補腎壯志安神開脾健胃却病養身凡男子陽關不固交不耐久等病果服後精神倍增陽道雄健此藥性質和平四季可服常服後無發熱上火之弊無病服固增食強身補腎生精扶陽身本種子廣嗣永保健康總之無腎虧之症陽萎此藥均有特效所得一盒服一盒有一盒功服一打盒之能却病延年堪稱第一無二之聖藥也非普通市售之興奮宜淫遺患諸藥可比幸祈注意

育腎寶主治先天不足後天虧損青年早婚房勞過度見色滑精下元虛寒夢遺滑精腰膝背疼陽萎不舉學而不堅交不耐久房事早洩精液缺乏子嗣艱難陽莖短小腎囊潮濕老年精衰夜多便溺精神不振頭暈目花心跳耳鳴面黃肌瘦夜不安眠五勞七傷諸虛百損日久濕症如君能服用育腎寶聖藥均能早日全愈無病常服永保健康可登壽域不信請試服之方知言無虛謬耳 定價每盒現大洋一元二角半打六元

總經理哈爾濱金勃先大藥房啓

育腎寶及婦科三寶代理處

奉天日站 恒濟堂、安東 德順成、大連 華泰葯房、遼陽 義和堂、新民 德盛東、長春 中華葯房、長春 泰和藥房、長春 中西葯房、四平街 天德堂、公主嶺 三合公、鐵嶺 福合盛、開原 德祥厚、海城 德增福、蓋平 恒裕堂、熊岳 新泰興、金州 志義成、普蘭店 志義成、瓦房店 天合盛、松樹 福興成、旅順 仙芝堂、營口 中西葯房、吉林 廣裕當、江省 東和堂、江省 德泰盛、雙城 世昌增、阿城 世昌永

一面坡 德和玉、安達 中西藥房、甜草崗 新來春、拜泉 濟泉藥房、海倫 久逢長、綏化 錦和隆、克山 德興祥、訥河 華美益、北安鎮 福泰勇、肇州 東興棧、茂興 鴻興合、巴彥 信記書局、呼蘭 西成興、富錦 義泰慶、佳木斯 大德堂、營口 洪春堂、錦縣 復隆永、義縣 同昌奎、綏中 慶源長、新立屯 德慶長、盤山 萬生慶、突泉 同仁堂、昌圖 中西藥房、金家屯 裕豐長、遼源 德泰順、洮南 德慶仁、法庫 永盛德

梨樹 天德堂、范家屯 天德慶、郭家店 德慶亨、張家灣 德泰增、海拉爾 洪順堂、寧安 永生堂、五常 保元堂、興城 寶華新、穆稜 天成永、千金寨 德泰興、本溪縣 春興堂、同賓 同啓洪、木蘭 和發全、三姓 德盛長、通河 同發興、方正 和發長、溝幫子 廣生永、蘭西 中西藥房、大賚 衛生藥房、鳳凰城 大德堂、烏珠河 錦和永、海林站 會榮福、三岔河 志生遠、三岔口 日升東、小綏芬 福增泰、橫道河 天合堂

望奎 錦和福、八面城 德廣同、榆樹 世昌永、賓縣 大同藥行、興華鎮 信誠德、奉天 震泰報館、吉林 濟生藥房、扶餘 慶昌福、農安 德泰增、明水 廣增和、昂々溪 育升瑞、下九台 世德堂、伊通 天德堂、皮口 順義成、雞冠山 德厚興、岫岩 永慶書局、草河口 三義永、青岡 慶成祥、通化 興盛東、莊河 成記、通遼 大來當、密山 華增德、西集驛 同發德、域廠 義和增、八面通 聚源泰、卅里堡 志義成

無處購買函購亦可匯兌不通處郵票代價十足通用原班回件不悞

哈爾濱道外十五道街 金勃先大藥房

請用雙妹老牌夏令優美化粧妙品

總發行 大連監部通 長電話八二八一番

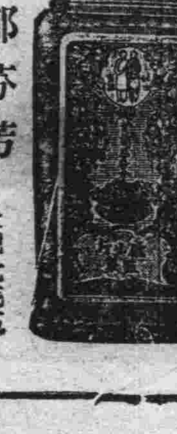

雙妹老牌紫蘭香水 馥郁芬芳 氣比芝蘭 大號七毛五 二號三毛八

雙妹老牌菓子露 勻有檸檬鮮露在 止渴何須待話梅 檸檬露 香蕉露 杏仁露 玫瑰露 沙士露 辦蘿露 大八毛六 中四毛八 小二毛七

雙妹老牌超等香水 清風陣陣吹羅袂 馥氣如蘭袖裏香 每樽一元三毛五分

雙妹老牌花露水 一瓶香露經爐煉 洒向天涯濯垢污 大號四角三分 二號二角七分 三號一角六分 四號一角一分

大連 廣生行啓

銀兩聲明廣告

啓者本公司所分設南北省及外埠之各枝行均無權以本公司名義在外賒取貨物揭借款項及與銀行錢號或錢莊立摺以銀兩往來等事因各枝行所有應沽之貨物統由香港總行供給而枝行日用所需亦俱以現款交易之故也至於揭借款項之簽押權祗有總行之〇馮君福田〇馮君偉武〇梁君應權三位執行而已否則一概無效計枝行所有之圖章亦不過係收貨項現款收貨項匯款收貨項担保銀信及蓋發貨單所用而已實向來不設揭借銀兩之圖章也倘有以銀兩經信各枝行無論其經手人為該行之司事或平常夥伴俱屬個人之私交易概與本公司無涉縱以本公司名義或蓋該枝行圖章立單揭借或担保等件均係無效還有各埠之平常代理或總代理尤非本公司資本所做之生意如有與人銀兩轇轕則與本公司更無關繫焉先此登報聲明以免後論

廣生行有限公司香港總行啟

滿鐵列車

下り

大連發、沙河口發、周水子着發、金州發、三十里堡着發、瓦房店着發、熊岳城發
大石橋 着 7.35 5.10 發 7.45 5.25
湯崗子 9.02 6.46
鞍山 着 9.23 7.08 發 9.25 7.10
遼陽 着 10.00 7.46 發 10.10 8.00
蘇家屯 着 11.19 9.12 發 11.23 9.17
渾河 着 11.34 9.28 發 11.38 9.33
奉天 着 11.50 9.45 發 12.10 10.10 9.20
鐵嶺 着 1.53 12.00 11.03 發 2.00 12.10 11.10
開原 着 2.44 1.00 12.04 發 2.48 3.05
昌圖 着 3.31 4.12 發 3.37 4.20
四平街 着 5.02 6.12 發 5.08 6.20
公主嶺 着 6.28 8.10 發 6.34 8.23
范家屯 發 7.21 9.53
長春 着 8.05 10.55

上り

長春 發 8.00 3.10
范家屯 發 8.33 3.54
公主嶺 着 9.06 4.36 發 9.12 4.42
四平街 着 10.06 5.53 發 10.11 5.59
昌圖 着 11.11 發 11.16 7.29
開原 着 11.45 8.08 發 8.09 5.48 4.27
鐵嶺 着 9.07 6.31 5.17 發 9.20 6.38 5.30
奉天 着 11.20 8.20 7.25 發 11.49 8.40
渾河 着 11.56 8.52 發 11.59 8.55
蘇家屯 着 12.11 9.05 發 12.13 9.08
遼陽 着 1.27 10.11 發 1.40 10.20
鞍山 着 2.25 10.56 發 2.28 10.58
湯崗子 發 2.59 11.22
大石橋 着 5.06 12.33 發 5.30 12.45
熊岳城 發 5.32 1.13 5.37 1.19
瓦房店 着 6.55 3.12 發 7.01 3.20
三十里堡 着 7.49 4.22 發 7.54 4.28
金州 發 8.22 5.03
周水子 着 8.47 5.41 發 8.48 5.43
沙河口 發
大連 着

東三省新聞

奉天

仲秋節後將組閣之 靳雲鵬來去奔忙 張上將軍已經同意 返京之後將訪吳孫以求諒解

前國務總理靳雲鵬兩湖巡閱使王占元爲斡旋奉魯蘇聯合討伐赤禍之種種問題前者赴寧會見孫傳芳接洽一切刻已商得圓滿結果該二氏於月之十七日晚九時乘京奉專車來奉　謁見張上將軍　報告內容云

又訊來奉靳雲鵬氏因公畢于十九日午後八時特別專車起程返京但氏之此行於大局極有關係而于氏之前途亦有關連據仄聞云靳氏之來奉徵求張雨亭上將軍之同意以待于中秋節後靳氏正式組閣時上將軍多與以援助也聞張氏甚諒靳氏爲大局奔走且能提攜各方亦許其于中秋節後正式組閣故靳氏急遽返京再赴豫南與吳子玉氏接洽轉道往蘇再謁孫傳芳希各方均與以援助以便組閣時各方均無阻碍焉

軍署籌辦中秋節賞

雙丸跳擲又屆秋節張上將軍歷年皆有犒賞軍事官署差役軍隊之舉故副官長俞沐潭已於本月十七日將應行發賞之各官署呈請鑒核計開東北憲兵司令部東北航空處東三省兵工廠東北陸軍測量局東北醫院東北陸軍迫擊砲廠鎮威軍兵站處鎮威軍稽查處鎮威軍軍樂隊被服廠糧秣廠東北陸軍教導隊東北陸軍講武堂海軍司令部軍署各處各衛隊及駐省各軍隊云

警察廳開節防會議

奉天省會警察廳長陶菊珪關於秋節防務月之十七日又招集各署長會議事項如下（一）僻靜之區由夏歷十三日添設臨時卡警（二）當足商戶門前添加崗警（三）各分所每日派出休息警二人巡邏（四）各長警不准飲酒恐誤要公

曲質彬氏復任 電車庶務主任 已到所視事矣

奉天交涉署第一科々員曲質彬氏之辭職等情已誌前報其後曲氏爲靜養計乃安居于日站閉門讀書待期再出而活動茲者奉天市政公所李市長以曲氏精通日文復長于交際實不可長此曠居況曲氏爲李市長之舊屬員故特聘曲氏爲市政公所直轄中日電車運輸連絡事務所庶務主任之重職曲氏以李市長之誠意乃歡然允諾已于月之十五日正式至該聯絡運輸事務所任事頭曲氏對此番之職務當必展其好身手爲中日電車前途發展上有所建樹也

附屬地之商況 節後尚有倒閉者

奉天附屬地中國商人日益繁多據王最近調查食糧雜貨嗜好品四九六旅館飲食店浴場二六七製造被服及販賣者四二〇製造皮革一三紙工業三四四運輸業四五二農耕畜產五九其他商業三五〇其他自由業二二五云但近來因錢法毛荒及其他關係實行倒閉者甚多倘將來金融再無恢復之望則于中秋節后必倘有相繼關閉者焉

中華茶園添聘角色

日本車站中華茶園此次因幕歷時已久而收入之巨遠遜於前近以秋節在即爲擴充營業及迎合一般顧客計特自外埠聘來著名坤角巧玉蘭來奉奏技用作台柱聞巧玉蘭現已蒞奉於一二日內即可實行現身紅氍毹上矣

但據周郎癖者云玉蘭前在日本站二所搭住因生意不佳遊客甚少不得已乃遷至南市場群仙書館搭住又因不能支持之故復應該中華茶園之聘已于月之十七日登台獻技第一日打砲之拿手戲爲鐵弓美案玉蘭去秦香蓮雖與當年相去甚遠然捧場者爲昔日妓館中姊妹甚多如四所之鳳珍三所之桂圓二所紅雲等及玉蘭之舊客故當日該園收入頗多亦足見玉蘭聲譽如何也但伊的癖倫能早除前途當有不少希望云

京奉路組織俱樂部

交通界消息云京奉路局從職人員爲數甚多恩公餘之暇無所消遣則習沂惰靡於身心上未免罹受損失乃董其事者特組設皮黃俱樂部以爲公餘陶情怡性之所已於本月十八日舉行開幕自上午十時起演劇助興並通函各界屆時入部參觀用襄盛舉而資指示云

派員召募藝徒

奉天東三省兵工廠槍工廠以該廠前次招募之藝徒業經畢業分發各廠任事所有該廠藝徒自應趕爲募集以資造就是以特派該廠技士陳玉璞孫輔昆等四人來營招募該員奉委後當於前日來營寓於埠內裕豐棧內刻正從招募聞招募藝徒之資格以初小畢業十五歲以上爲合格故一般青年應募者甚爲踴躍云

海城

回教齊行斷宰

本邑宰殺耕牛者全歸回教中人故凡賣牛於該行者率皆宰於屠獸場而宰之每一頭牛須交奉票兩元於清眞寺從事儲蓄以備辦理公益之事今歲秋該教首臨忽向宰行索洋四元故該行憤而斷宰云（青）

循例祭祀文廟

古歷八月九日爲祭祀孔子先聖之大典邑教育公所循例備具三牲祭品致祭於文廟之前是日平明到場者教育所長王畬謀縣視學劉芷森中學校長關佩璋女師校長李桂林及教育會各要人並城鄉各高小校長親臨致祭並有中路高等學生爲奏國樂禮畢由中路高等校長蕭雨春講演約六時許始行解散云（翔）

金州

學生之獻上品 黃桑木炕棹一張 已送交關東廳

南金書院公學堂木工科學生茲次爲關東廳始政念週記念特敬製獻上品之黃桑木炕棹一個贈于閑院宮殿下聞是項獻上品之製造約製匝月之時間其面積長二尺一寸五分寬一尺四寸五分高約尺許精製奇別華麗可觀然此種桑木雖不爲稀罕品就中覓一成幅之材料殊不易得故日本國多視爲珍貴聞岩間堂長已于日昨十六號將是項獻上品轉呈于關東廳矣（斌）

開原

副會長由奉歸來 組金融維持會 金鈔已節節跌落

前因當局維持金融事件應召赴奉之華商副會長馬秀升氏乃於日前十七日午前一時南來列車安然歸來當日午前十一時召集各商到會詳述在省一切情狀並嚴戒各商此後金鈔萬不可多講云云衆商唯唯而散次日（十八日）華商會特召在會商家一百零二家合議設立一金融維持會特投票選舉正副會長及幹部會員名譽會員等當時被選者正會長一席華商會長王致中得八十八票當選副會長一席華商副會長馬秀升得八十八票當選幹部會員二人公濟糧棧[illegible]景春得五十票同興合孔英臣得四十九票當選名譽會員六人當選者爲運通達張玉衡奉天儲蓄會石景堂東劉福仁西義順成齋此外尚有鼎新昌陳香圃公興油坊宋雨亭俱被選爲候補名譽會員選舉畢即共相討論議定此後取引所金鈔停講市面兌換金鈔不許過三百五十圓金鈔市價只許落不許漲犯者必罰凡初犯者由當地金融維持會罰辦再犯者交奉天金融維持總會罰辦三犯者則交與省公署處置此議一定即傳遍街市金票行市已由三百九十圓落至三百四十圓大洋已由四百十圓落至三百五十圓從是以往金鈔可以節節跌落奉票之價値不難於恢復矣諸　公維　持之力不亦偉歟

票匪候贖又復逃去

前在開原境內潘家屯綁票之胡匪仲秋子等所綁之周徐二票前日引至揷花界面候其二家來贖詎被當地警甲探悉率衆往剿該匪力微不抵又復逃去無踪矣

磐石

警察官吏調誌

本邑警察第二區分所長蕭雅軒因事呈請長假遺缺令調六區分所長王俊德接充遂遺六區分所長之缺以保衛總隊稽查員趙奉璋升充保衛隊稽査々缺以附團調査閻仙洲升充至附團調査一差已委前充隊長之狄傑三接充均已互相交接視事矣

四平街

謀產殺姪案 兩兇手均被獲

梨樹第八區管內住戶姜興發稍有財產家稱小康有叔父姜超富素行無賴早已分居各炊甚垂涎之久蓄殺心又勾串姜超臣于日前將其姪姜興發引至高粮地內大施毒手用木棍將姜興發擊死幸經村人查知由百家長報告八區碻由區官劉漢文帶警前往當場將兇手姜超富及[illegible]姜超臣一併拿獲昨日解送縣署羈押矣

解除武裝兵士返里

駐鄭家屯騎兵第十四師騎兵旅王永清部下底警兵士數十名被千芷山師長將武除解除各奔故里於十七日午後由鄭搭四洮列車來四另換滿鐵列車往奉天方面去矣（逸）

為搜查胡匪而遇賭

前日晚八時許在鐵道口附近有胡匪三名恰遇日警協同某巡捕查道見彼三人形跡可疑正欲盤詰突被該匪猛擊一槍竟將日警察擊傷腿部當時倒地某巡捕見事不佳隨即通去鐵口派出所聞知槍聲急往查看但見日警被傷賊人已不知去向矣隨至各處搜查又至二區協同范區官嚴查妓館查來查去查至雙鳳堂恰遇四人雀戰乃當場抓獲連同賭具一併帶區昨日業已送縣然胡匪仍無踪跡云

市場無賴衝突中 奪去警查手鎗

本埠附屬地北四條路北市場住民營商者雜亂混集其間於月之十七日夜八時三十分鐘一般無賴棍徒因事端發生衝突當有市場警查分所尾崎巡查恐生意外臨場彈壓正是無賴棍徒團集喧譁之際突有胡匪七八名陸然趨前將尾崎巡查兩膊捏住使不動轉將腰中手槍搜奪而逃該巡查急跑回所報告本署而警官憲兵全數出動赴北市場方面搜查將小店及影房破亂舖主人往客等綁有數十名帶署訊辦（遠）

積極進行之奉天新市政（續） 新市長就任後第二次會議議決

乙、關於衛生事項

一、改公廁之由來蓋由於人民智識未開行道者往往隨地便溺屋隅牆角糞便充積不得已始有公共廁所之建設是建設公廁原爲行路之人而市民誤會即住戶商民亦多不設私廁往往向就近公廁便溺致使公廁日多而污穢亦愈甚是設公廁之本意原欲清潔而反碍清潔也此種公廁之有碍衛生最爲一般人所痛惡且於盛壯嚴大都市而有此種之公繁共廁所亦實足爲吾人之恥辱不能不酌加改善以弭物議而重衛生改善之道一方增加一方裁減公廁凡市民呈請建築而原無廁所者一律勒令於院內相當地點添建私廁逐漸施行則商民住戶咸有私廁則不再往公廁私逐漸施行則便溺僅餘行道之人則所需公廁自然減少逐又將公廁逐漸裁減而將此少數之公廁加以相當之修理如此辦法爲人手諮病之公共廁所庶幾有清潔之一日

一、公所開辦時曾以城關私廁多欠清潔自由拾糞夫役不便管理當經招商包運城內及各關由圖業公司包六區一帶日常業公司承包不料施行之後成績太劣市民譽議紛至沓來有謂不能逐日打掃者有謂糞夫竊取住戶物品者有謂砸壞物品者種種困難相繼而生不得已解除原議各私廁仍由拾糞夫役自由打掃但此種自由糞夫既無督飭管理之人欲來則來不來亦無如何無法責成是以年來各私廁仍感乏人清除之苦痛屢有市民請予設法改善以資救濟茲經議定將奉市分區分段招商包運各有專人負責清除限以規則不得仍前玩延但仍恐幅員太大照顧難周暫在指定一小區域內招商試辦如果清除成績良好即逐漸推行於全區市若成績欠佳即行停辦另議其他辦法

一、各運便車運便時間公所早有規定乃日久生懈近竟不分早晚任意在街上緩行臭氣四溢聞者掩鼻凡運便車所經行之處即市民誹議之場亟應順從民意嚴加限制經議決嗣後運便車通行街衛以早十時前晚五時後爲限此外不得任意通行即在准予通行時間內亦須迅速不得在街上任意遲滯違者處以相當罰金

一、公所原有洒水車四輛已不敷用近又添購一輛馬路口漸增多六輛水車仍若太少如果水車司機洒水不動勢將馬路乾燥揚塵飛沙既不利於行人亦易損壞石路現爲考查司機勤惰並督飭其進行計議定由公所擬出每日洒水車經行各街次數在其經行道路出發點終止點附近警察分所立簿令司機每經過一次簽章一次每半月由警察將簿送由公所查核其怠惰者即加以相當懲處以促進行而重公務（未完）

瓦房店

所長保障一方 紳商送匾以彰其德

復縣警察所長趙明允君自蒞任以來對警政範圍內應興應革各事宜有力整頓日臻完善維持有序保衛有方盜風頓息市井安眠皆賴趙所長之保障中外咸以欽仰頌聲載道有口皆碑深令人景慕欣羨是以地方紳農工商共制匾額四方字曰（既安且寧）（雨我東山）昨十六日恭送至所懸掛以彰其德藉表感戴之忱一時往觀者頗夥咸謂趙所長誠不愧地方之保障也（蓮）

黑龍江

歡迎吳督之盛況 各門關均紮有彩棚 並作聯額以歌其功

本城歡迎吳師凱旋會作大規模之警備所有磚城南門外士城南門外足以接洽免無窒碍之處茲查縣前商務會門前均高搭綵棚并書聯誌慶茲將各聯錄誌於下以留紀念云磚城南門臉綵棚上書鷹揚奏績四字兩傍對聯文曰黃金甲鎖雷霆印紅錦旗纏日月符又曰懸千危百險長治久安之會扶鳩相慶兵氣銷爲日月光土城南門臉上書萬邦景仰四大字聯曰千秋功業丹青煥一片承平雅頌聲又曰刻石紀燕然神武收功亦氛掃蕩全球福橫流降東海黎元托命黑水澄清萬戶歡商會門前綵棚上書增繪凌煙四字聯曰雄威永與風雲訴兵氣銷爲日月光又曰福壽媲汾陽萬姓共將生佛祝功知同制崔三軍新自大都歸

安東

分所巡長對調

安東警察第二署署長慶起現以長街分所巡長周鴨山與廣濟街分所巡長梁動臣查核情形理應對調以期適宜前已呈廳准予明令發表各自交接視事在案云（力）

哈爾濱

新市街之搶案 粮舖執事破擊斃

新市街粮市有張永興年五十八歲開設粮舖忽於昨（十八日）夜間有匪人聲稱買糧張某聞聲即將門放匪人進屋言買小米一斗遂即用斗量米張某正低頭刮米之際匪人乘其不備由腦後打槍斃於地下血流於地匪人將屋內皮夾子票洋五六元拿去當即遠颺乃室中幷無他人此事實難查攷翌日晨報告警署業經檢驗明確合親屬殯葬然張某遭此慘斃殊深可憫（蓮）

哈長加開客車

東省鐵路哈長路線由民國十年二月起至十三年時每日約開三列客車及十四年五月十五日又減爲二次列車近因北來謀生者日見衆多旅客非常擁擠甚至買票三日猶有不快乘車者是以路局爲便利旅客計於本月十五號起實行開行第十一次及第十二次客車每日往來哈長間由哈開行下午二時二十分由長開回早八點二十分業經沿線各站佈告矣

令依限繳完省公債

安埠總商會前次奉令所募集省公債其應募各商號之公債前期業經彙解外尚有未及完繳者該會現奉東邊道尹公署函催客謂奉省令將未繳齊之公債限期於十月一號以前催繳清楚等因該會奉令後已遵令着手催收以憑彙解云（力）

乘客須檢驗注射證

縣警頃奉東邊道尹公署令開案准駐安日領事照會內開查近來虎疫之發現勢甚猖獗應嚴預防以免滋擾害人如有由安東縣搭乘火車之旅客無論由安東縣沙河鎭蛤蟆塘等站均須有虎疫預防注射證驗明放行否則一律不准登車爲此照會貴署請求轉知各商民一體知照等情合行令仰該署即便佈告商民人等一體知照等因該界奉令後昨已出示佈告云（力）

乘客染疫送療

日前十四號開由奉天開往釜山之火車及行抵本溪時突有三等車乘客一名患嘔瀉之症當經該市役將病者送往隔離所一面將同車乘客消毒故近日以來沙河鎭與安東驛升降之車檢查甚嚴云（力）

照會日領取締錢商

安埠錢法之紊亂前經省令規定後現已逐漸提高惟以附屬地各錢商乃從中乘隙射利高擡金融無不利市三倍東邊道尹因鑒及此以僑居該地一般錢商居心破壞金融殊非市面之福故於日昨已正式照會駐安日領事嚴行取締以固圜法而敦邦交云（力）

奉票之標準價 兌大洋二元七角 兌金票二元五角

安東縣公署頃奉省公署電令本星期東三省官銀號規定行使錢法現大洋作奉票兩元七角金票作奉票二元五角行使等因該縣奉令後遵即於昨十五號佈告通衢云（力）

鐵道何來巨石

頃聞日前十六號早六時由奉開駛來安之客車行抵五龍背一帶鐵軌上發現巨石一塊機關車停止未及將巨石軋碎車受損傷當經修理該照常駛行繼聞十五號蛤蟆塘與沙河鎭間之鐵軌上亦發現巨石一塊被通信工夫所查見將石移去乃免危險云（力）

營口

人票已經贖回

山莊台北大橋街迤西住戶曲建隆者於八月廿五日晚突被匪人闖入室內大施搜索搶去衣物等項幷綁去曲某之妻曲滿氏一節已誌前報茲聞該匪等將人票綁去後當票洋一萬四千元候贖幷勒現扯票現曲某已將款措足親至匪窟將其妻贖回矣（名）

製彈炸傷自己

田莊台西南街住戶張鴻柏者家道殷實素業糧商其子張九向在家經營家務頃因台街崔符不靖匪警頻仍搶掠捐綁之事時有所聞茲爲防預匪患計自已購得炸藥裝成藥彈以備防禦乃於十六日正當工作之際偶一不愼致觸藥性砰然一聲將張轟倒迨家人聞訊趕救伍已不省人事聞頭部受傷頗重恐有性命之憂云（名）

新兵送團教練

駐溝幇子東北陸軍第八十九團前爲添補該團空額俾充實力計曾派該團副官孫珍山來營招募兵士當寓於本埠永世街同茂棧從事招募茲已募得新兵四十三名亟應送赴團部教練以備補充當於前日派軍士二名將該項新兵送往溝幇子團部云

按照官定行市 水價改收奉票 各界仍抱有遺憾

本埠水道公司自實行改收金票增漲水價以來迄已數日記者因營埠人民之生命故不惜唇敝舌焦竭誠勸告連日累牘連篇言不勝言其意不過促起公司之覺悟取消金票另行改訂奉票俾免人民感涸轍之嘆雖承競公司之採納允予以官銀號所定之金票價格改收奉票但金票二字依然存立各界對此仍抱遺憾

長春

防疫隔離廢止

長春頭道溝警察署前以哈爾濱方面發生虎列拉人民死亡相繼深恐傳播來長請准關東廳並照會東鐵當局允許特在長春附屬地設立防疫隔離所每逢哈爾濱三等列車到長將其旅客儘赴隔離所施行十小時之檢便各方旅客頗感不便茲聞日本警察當局昨據防疫專員報告謂哈埠屬已減其長春組設之隔離所准於今（十八）日宣告結束此後哈埠來長之旅客祇須注射防疫藥針（不取分文）一次即可放行並發給康健證明書云又一消息云吉林方面刻下發現虎列拉症現已派員親往勘查是否有隔離旅行之必要報後即可施行云

金融維持會之來電

長春總商會接准奉天金融維持會宗止錢商搗把之電文如下長春商務會公鑒近日奉票毛荒金融混亂其主要原因概由搗把之所致奢搗把之事傾家蕩產甚於賭博上將軍對此不啻三令五申繼以嚴懲乃猶不知自戕致圜法日壞陷全省人民於死地此種行爲既爲法律所不容又爲民衆所共棄況奉票爲紙幣之一種東省人民之命脈所關亟應一體維持豈容搗把居奇本會現在開會集議當衆表決此後凡各縣各埠不准再有買期賣期情事其以前期事項限期到一律化清如再續添新事仍蹈賭博行爲即認以容心違法懲處並由本會派員偵視倘各商會當由各該地商會長負責而察送官徇情不舉一經查出立報飭座提奉嚴懲際此千鈞一髮之時須出以雷厲風行之舉特此電知務望轉知各商民幸勿以身試法致干重咎奉天金融維持會刪云

處長公畢返任

東省鐵路路警處長張舜卿氏前爲恭祝財政廳長榮淑章氏之壽辰於日前躬親晉省小作勾留於昨（十七）日下午兩點二十分搭乘吉長列車來長略進茶點即於當夜九點五十分搭乘中東列車遄返哈爾濱斯夜本埠重要警官如警察廳長修雲艇路警段長吳俊臣勤務督察長魯俠民外事處主任梁魯一衛生隊長第一署長巡官署員等均赴車站恭送云

本社啓事

本報各分社若以現大洋以外錢款匯於本社時按照左開行市可也

▲今日之行市▼

大洋對金票　一·〇一二
大洋對鈔票　一·〇〇八
大洋對小洋　一·一七八

九月廿一日　經理部啓

四洮行車時刻

下行　四平街、八面城、傳家屯、三江口、鄭家屯、玻璃山、茂林、三林、太平川、邊昭、開通、洮南　[illegible]

上行　洮南、黑水、開通、邊昭、太平川、三林、茂林、玻璃山、鄭家屯、三江口、傳家屯、八面城、四平街　[illegible]

鄭通支行車時刻

鄭家屯、白市、巴里、大林、錢家店、通遼、大門、里歐、達罕　[illegible]

四洮鐵路添辦商電廣告

本路爲便利通信起見前經與四平街電報局訂立電報接線合同規定各站代辦商電並登報公布在案茲自九月二十日起增加臥虎屯茂林三處添辦商電合再廣告計開代辦商電各站如左

總局四平街、八面城、傳家屯、三江口、鄭家屯、臥虎屯、茂林、三林、衙門台、太平川、邊昭、開通、洮南大林、錢家店、通遼

四洮鐵路局枕木招標廣告　第十六號

本局呈奉　批准招標購買側線枕木五千一百三十九本橋梁及道岔枕木九百十二本普通一等枕木三萬六千一百五十本定九月二十三日在奉天商埠十一緯路北駐奉辦公處開標凡有願承辦此項枕木者須先期來局材料課或駐奉辦公處閱看簡章及枕木說明書須繳納押欵大洋一萬元標單費大洋一元依據簡章辦理此告

四洮鐵路局鋼軌魚尾板招標廣告

本局呈奉　批准招標購買八十五磅鋼軌一百五十七噸六十四磅鋼軌一百三十一噸六八十五磅魚尾板九噸六十四磅魚尾板八噸螺釘及螺帽一噸六大釘十噸七八號八十磅軌尖及軌叉十副十二號六十四磅軌尖及軌叉六副臂形號誌六副甲種一號轉轍標識六副乙種二號十副凡屬商號有願承辦此項材料者至奉天商埠十一緯路北駐奉辦公處或本局材料課閱看圖樣及繳押欵大洋三千七百元標單費大洋一元訂於九月二十三日在奉辦公處開標依據簡章辦理此告

臭蟲立斃藥　共和液

關東廳認可　滿鐵中央試驗所證明　効力極佳

本液特長
一、對於衛生絕無妨害又無臭氣決無引火之危險
二、決無損壞家具衣服等之弊又無傷害人畜之患

發售處　大連市西通九十三番地　合資會社　大連洋行　電話六〇二五番
支店　芝罘、四平街、龍口

海路梅斯　維斯克酒

有最久之歷史　爲世界之名酒

H215

瑣聞

△奸商高擡物價▽

(昌圖)本驛奸商巨興德雜貨糧店開設有年生意發達自上將軍維持錢法以來奉票日見增高現洋金票由六元落至二元六毛雖然金票現洋疲落而昌驛貨物永未見落究其原因昌驛無論錢法貨物任意漲落無人限制前次開會討論各貨均照八扣出售不准自擡高價倘有不遵會規章者查知送官法辦洋面定價十二元大米定價十二元乃奸商巨興德不但不落而且又漲前昨兩日洋面要價十五元大米十六元該奸商私擡高價破壞金融貨行有管理之責速爲究辦云(捷)

△行嫖自盡原因▽

(四平街)南市場同樂堂妓館妓女小樓因留劉氏幼兒住局竟致服毒斃命一節已誌昨報據云該童年方十六歲係大觀茶園瓜子櫃劉某之子(前報誤爲富士茶園)因其母向來與郭某夥度其子常以爲羞蓋一母兩父終覺無顏見人近年又在廣信號傭工略開知識曾勸其母拋開郭某安分度日並云有吾父子掙錢頗能度日何必更與人打夥無如其母戀情不捨終難拋開且暗恨其子多事因此母子常常反目此子亦常不回家於死之前一日(即當日晚住局)又至家中與其母爭吵一陣因存必死之心隨回至廣信號支洋十二元除買大煙外餘錢即在同樂堂住局至夜半服毒斃命突然此致死之原因係過在其母惟該童死在妓館而妓館及妓女均受牽連亦未免太冤也

△拐犯回頭被扣▽

(四平街)道東三等妓館鳳琴堂有租借妓女巧玲者于今年二月間被四洮路大廚房工人孟某等拐逃經該堂主人向路局控告當時將孟某等裁撤但是被拐之妓女終未覓回至五月間鳳琴堂移幟南小街仍操舊業忽於昨晚來一遊客被本屋妓女認明確是春間拐去巧玲之孟某也隨急告知掌班即將該拐犯扣留時因堂主外出未便報官究辦乃與堂主打去電話促其急返以便處理云(述)

△細故險出人命▽

(四平街)道東中央大街永和當門口有一賣生包米之農人大約必因買包米之故被四洮路工人(或云警士)三名圍擊竟致失手將賣包米人當場擊斃幸警察趕到將兇手抓獲一名餘均逃走隨將抓獲之一人綁往二區看押然賣包米人當時已死逾一小時之久却又復活大約被打入果如不死兇手倘屬萬幸但因此細故幾乎鬧出人命未免不値是可爲好勇者戒耳(述)

△莫經理送月餅▽

(四平街)道中官店經理莫國珍今因中秋節至異想天開買得極劣之月餅二百觔用經理之資格分向各妓館撤臉每觔小洋一元二角各妓館礙於情面只得勉强留下聞該經理作此項買賣已得利一百餘元查本埠商業之消條妓館之冷落已是不堪言狀彼輩何心尤必加以剝削市面之前途尚堪設想耶且莫國珍又爲收草之經理員營私舞弊靡名狠藉高會長受其貽害不淺至今訟案未結尤不知將來吉兇如何彼尚腆不知恥仍施其斂錢之慣技何覓無心肝乃爾耶

△漏貼印花被罰▽

(安東)本埠廣濟街分所某警日昨查獲劉景章者在附屬地買得翠鳥煙十四小盒漏貼印花當經帶所送由警廳處罰去後現聞已罰大洋五元勒令補貼印花云(力)

△馬車組合被竊▽

(旅順)橋立町馬車組合所於昨夜間不悉何時由後門潛進小賊一名正盜去周組合員串綢大衫一件串綢小掛一件靑羽毛紗大衫一件洋金表練一個錢包一個士組合員串綢大衫一件白細布小掛兩件灰細布大衫一件高役夫細布褲子一條共合約値六七十元聞該組合近來售與車夫衣服欵項若干及所收之車費等項共計金票參百餘圓皆貯存於木櫃之內木櫃兩個皆置放一處其一內置帳簿書籍等類已被小賊偕帶貯存金票之木櫃終未能開翌晨起視始悉被盜遂點驗所失物件錄單報告警署語云年年防飢日日防賊稍一疏惚即受損失誠哉是言(彬)

△休妻欲聘佳偶▽

(金州)關于警務課馬夫閻傳鈞之嫡妻董氏被乃夫逐之大歸事件查此事于發生之初屢經戚友爲之調停奈閻某寧爲玉碎不爲瓦全已于月提出離婚書從此永斷葛籐現正積極另爲物色佳婦之中前者董氏之胞叔董學宜以事出傷天害理有乖人道況閻某于數前年竟納白尙禮之女爲小星本年六月間因病故去茲又提出離婚書脫離關係另聘佳婦有違警章第一八四條既有配偶重結婚姻者處二年以下之懲役相婚者亦同因之董某于數日前已投署向保安主任提出說諭願惟曹時尙無若何之解決表示云云

△房租任意增加▽

(磐石)本邑街城窄小房間無多前二載草正房每歲每間賃價僅奉票二十五元去歲漲至四十元當本年竟增價爲一百元嗣經一犬吠形百犬吠聲城內外凡有房者無不隨之暴漲城內草正房租價一百元廂房七十元城內草正房六七十元瓦房仍得提高此刻奉票提價該房租仍然照舊比較各處太亦過額似此任意暴漲一般貧民生計艱窘者同聲叫苦未知當局者有所聞否或能關心設法救助云

△修祠落成演劇▽

(海城)邑孝子鄉賢祠工竣有日茲擇於古曆八月十一日爲褒獎孝子鄉賢入祠之期並擬於十七日假山東會館戲樓演戲一台藉資各界人士之觀瞻云(翹)

△姦拐案何其多▽

(安東)本埠後溝岗姓小舖之女年甫經十七情竇已開竟與浪子姦熱於日前晚間乘其父母睡熟之際遂致相偕潛逃又埠內之川道溝孫某妻亦於是晚不知何時乃與姦夫潛逃買孫二氏刻正四處查尋尙無踪跡云(力)

△拍賣逃戶遺物▽

(安東)警廳據第三警署署長呈稱據一分署報稱管內住戶張維山拐家潛逃家中遺物業經查封交由該房東看管以便定期拍賣等情據此合行按處置潛逃財產之規則已於夏歷八月十一號午前拍賣並派員監視云(力)

△嫖客妓女被窃▽

(營口)本埠平康里二等妓館榮華書寓搭住妓女銀環於十六日晚留一兇客馬某當錦帳繡幄銷魂眞個後均與暢神馳竟忘反掩其門遂双双交頸睡去不料梁上君子突乘此機會逡而惠臨將二人之衣袴悉行携之而去迨至綺樓夢醒香睡初廻再覓衣袴早不知飛入何處矣於是一對模特兒均大發灼燥非向更夫索償不可嗣經該院龜爲馬代尋衣袴各一襲使之蔽體馬以無意中罹此損失心不甘服當在警署呈報請着該堂代償損失云

△青年竟尋短見▽

(大石橋)本鎭中國地聚和祥藥局之櫃夥(乳名小寶年十八歲)於日昨午後吞食紅意圖自盡待該號發覺後因時間過多無法救濟致絕氣而亡查其原由係因與該號庖丁鼯齬後即向執事辭職被執事申斥幾句該青年寃氣難出竟尋短見後被警區知曉當將該號執事庖丁一同帶區拘留如何懲處容訪再誌

△租界賭局被抄▽

(長春)附屬地鐵道北有著名賽局一處聚集多數無賴晝夜豪賭勝負爲數極巨昨被警察署偵悉派出武裝巡查二十餘名深夜秘至賭場正擬嚴搜抄拿之際其賭徒聞警震驚四出奔逃當時警察方面鳴槍示威惧擊賭徒二名其他賭犯等一並拿交警察署訊究云

病後悔悟錄(滄州)

余之體格甚强惟其强也故於攝生之道忽焉不講平日報章雜誌關於衛生方面之文字登載頗多余對之非特不加注意甚或視爲無病呻吟藉圖微利而加詆譭焉每年至夏日溽暑薰蒸一般年事稍長者每本其經驗之所得諄々告誡曰大時雖熱不可食冷瓜菓雖美不可多食余則以爲炎威緊迫苟不恣求凉爽何以解吾煩暑瓜菓鮮甜苟不及時大嚼何以饜吾口腹衛生云者實爲拂逆人性不合時宜之論不足取也於是不恤人言恣意妄行剖瓜創菓日必數起而冰淇淋荷蘭水等尤甚量飲吸不肯稍自抑制夜間天氣稍涼同室中之體弱者緊閉窗戶閻帳安睡余因室內悶熱而又不可以私意開闢窗戶也則移榻室外淸風寒露氣滲入帳中雖肌栗時起不之顧也入秋以來身體頓倦初患腹痛猶可忍也繼乃便閉終則轉成赤痢腹部痛脹不可名狀刻刻欲瀉而苦不得出益以寒熱間作頭昏目眩精神萎疲動彈不得乃急延醫診視則謂暑濕停滯治以疏化湯藥數服未嘗見效奄々一息轉輾床褥時見同室中號稱病夫之某君反精神飽滿行動飛如是中心怨懟悔昔不該貪圖一時之爽快而貽今日以無窮之痛苦十數日後余友某君前來視疾見余消瘦如柴不覺泣然下淚乃急爲余介紹注射專治赤痢之愛梅親針以冀有所轉機幸注射之後起便次數即爲減少而腹部痛脹亦復稍紓迨於今日病根雖除而四體酥軟懶於行動蓋元氣尙未恢復也余因是而有所悟矣夫衛生之道不可不講體健之日當思有病時之如何痛苦不可恣情縱欲以取快一時至於各種關於衛生方面之書籍文字自當加以注意即鄉老村翁自經驗來之調養方法亦當選擇採納斷不可視爲迂遠之說無關緊要而置之不理自貽伊戚也因果相生未有或爽前事不忘後者之師爰誌數語藉資警惕並以告世與我同病者

禮俗 中秋節之糜費宜

桂子香飄月輪光滿忽忽又屆中秋矣同是中秋佳節彼外省兵燹之區有桂而不能聞其香有月而不能賞其光者何一非中華國民乎而獨我數省同胞竟得安然穩度此中秋相形之下苦樂判然在我聽如何勉修厥德善人事以答天庥豈宜得福不知仍度其醉飽嘻嬉之生活而値此良宵毫無感觸徒誦其一年明月今宵多之詩而以及時行樂爲得計乎最可笑者則又有一般麻木不仁之輩對於困苦之同胞每多秦越相視痛癢無關我不知其是何心肝乃在此淒苦之中秋期間風聲鶴唳人心惶惶而彼獨故作痴聾逍遙無事依然齋斗者自齋斗拜月者自拜月賀節者自賀節宴會者自宴會其糜費正不可以數計

一、中秋ノ節景 如香斗蔬供華燭及五彩紙旗等項家家必備戶戶通行以爲不如是不足以壯觀瞻也習俗相沿牢不可破此項糜費分計之固屬有限合計之亦已不貲倘能節省此用以移賑兵災較之拜月祈禱齋斗供獻其得福當更多也

一、中秋ノ節禮 如各界之饋殉饋贈等項其糜費亦頗宏多我謂人情固不可不送人事亦不可不修倘能節費以移作慈善教育工藝等公益之用則化私爲公變無益爲有益豈不較善耶

一、中秋ノ節宴 如私人宴會及工商聚餐等項其費糜亦不在少數我謂此制在往時固足以引起人生樂趣並可藉是爲鼓舞昇平或粉飾太平之具今何時乎軍閥紛爭四民失業嗟怨愁苦之聲多而活潑優游之象少尙得曰慶賀中秋耶故與其揮霍浪擲强作歡顏不如撙節之以爲賑濟任恤或周助友朋之用在亂世亦可利己利人也(吳守拙)

仙奇境緣(十六)(瑩)

第三回 世亂思親備寫家書 忽聞兇信遠道奔喪

亦大哭不止，夫妻二人，越哭越痛越痛越哭，只哭的天昏地暗，日月無光，就是一般僕人想起老東人好處，不想遭這樣慘死，也都一旁落淚，滿室之中，滿佈哭聲，到是由僕人先勸止夫人，由夫人百般央勸，惟善纔止住哭聲，夫妻二人，商辦善後立刻遣人，通知各處親友報喪，家中上下人等一律穿孝，不一時遠近親友，聞信皆都來到，人人嘆息，各個悲傷，由年長親友主持一切，計議妥當先在家中，安設靈位，開弔上祭，選擇良辰，開一個追悼大會，開會之日，地方官紳，老親少友，一齊來到，請來僧道，高搭蓆棚，敲鐘擊鼓，香幡火傘，喧鬧盈耳、好不熱鬧、超度完畢致謝親友、應行禮節、靡不齊備惟善夫婦、哀痛之餘、疲乏萬分等到諸事齊畢、此時南北已通、地方秩序也都恢復原狀、惟善定意要北去領取父親屍骨、親友也都贊成、嘉其賢孝、選安出行吉日、收拾行囊、帶上旅費銀兩携帶誠實家人、臨行之時、囑咐了夫人好些言語、無非是諸事小心、嚴緊門戶、議定回頭之日、家中派人去接、夫人自然是言聽計從、惟善起身而去、因爲京漢鐵路、已被拳匪折毀、尚未修復只得僱乘車脚、免不了風霜勞苦渡過黃河、在路行程、非止一日好容易到在懷柔縣、住在城外店房、洗浴吃飯已畢、即刻令店中夥計、領到縣署投謁名刺、此時知縣已派魯君署理、立刻接見、惟善說明來意、起靈之時、請求派人帮助照料、魯君滿口應允、惟善告辭出來、又詢明焦宅公館面見焦公兒婦、彼此皆係至親、少不得同聲流淚、詢問當初被殺原由、及被殺景況、不免處處哭泣、後來知道賊人業已伏誅、心中又稍微痛快、知道是焦公兒婦代報仇恨又致謝焦兒婦道、妹々材力智謀、與全家報仇雪恨、雖係巾幗而勝強鬚眉、愚兄眞是感愧無地、枉生世間了、焦公兒婦回說道、姻兄說那裡話來、妹妹當時不過仰仗地方文武官吏、帮助之力、幸將賊人拿獲法辦、稍慰亡者在天之靈耳、惟善道雖有地方官吏帮助、然無妹妹調度恐梟大的寃仇、亦將沉冤海底了、彼此談了許多的話、問明停靈的所在、惟善從焦公館出來、立刻到在停靈的地方、見並排停列大小棺木二十餘具、惟善由左面一看、看到第三位一口棺木、在前面貼有紙條寫淸故兵部主事錢公靈、惟善知是父親棺木、不由的伏於棺前、高聲痛哭、止哭的淚盡聲竭、悲哀萬分、隣近的居民、聽見有人痛哭、不多時聚集了許多男女老幼、前來圍觀、見惟善這樣的痛哭、衆人也都嘆息有好事的人、進前把惟善勸止哭聲、惟善見有許多人、知是隣近居民、立時向衆人鞠躬行禮道、小子遠來搬父親屍體、與諸君皆不相識、亡父停靈數月、蒙諸君照看之恩、小子感德不盡了、衆人見惟善說話謙恭、也都一齊說道令尊大人頭天由京來到此地、本是避難而來、不想次日即遇殺害、想起當日拳匪那還了得、合尊大人也眞是命該如此、俗語說的好、生有處、死有地就說前任的焦大老爺吧、他老人家來到任上、本想替民除害、到任即斥革了一個書吏張貫一、不想他懷恨在心、作出這樣的大禍來、好在他家業已家敗人亡、他的兒子從他父親被誅之後、業已逃跑無踪張貫一死時的狀況、也是很悽慘可是沒有一個人讚嘆、他兒子也未敢去收他的屍體、可見惡人善人到底是不能一樣的、衆人又不約而同的送來好些份紙供、惟善依次致謝拜領、看安吉日吉時、僱來舵槓、由縣署派來人夫、帮同照料一切、起棺之日、地方官紳及鄰近居民、都來吊奠送行、惟善在衆人面前磕頭致謝、隨從舵槓徒步出城焦公兒婦帶領子女

小說

歷史小說 五代殘唐傳 (四六二) (蕉農)

第八回 亂賊肆淫威大戳官吏 老將踐宿諾疊復名城

且待本帥親自出馬一次、觀看動靜、再作區處可也、說罷、忙分付從人、擡刀拉馬、遂即頂盔貫甲、結束停當、臨行之際、因回頭向張儒等兄弟二人、分付道、愚兄今日臨陣、觀看動靜、祈二位賢弟、好々守城、不得貽悮、分付已畢、遂連忙上馬提刀、殺出城去、張自勉去後、張儒因向張實說道、元帥今日神情、分明要與官軍、勾合奪取、此城不過在我等面前、不肯吐露眞情耳、張實道、投降官軍、我二人已有同心、前日曾經當面約定、於今元帥既有此心、何妨向我等明言呢、又何必藏頭露尾、不肯當面說明、豈非有心疑忌乎、張儒道亦非這等說法、皆因元帥之爲人智深勇沈、不比尋常之輩、目下形勢、尚未十分得手、安能輕易吐露眞情呢、一時不肯明言、乃係審重處事之道、非疑忌我等也此時我兄弟、宜急上城瞭望、察觀彼等舉動、即可知其心意矣、說罷、兄弟二人、忙即率領軍隊登城守望、且說那張自勉、帶着一枝人馬、出得城來、到在兩軍陣前、舉目望去、單見官軍方面隊伍十分整齊、門旗開處、有一員戰將、策馬而出、年約三旬以外、頭戴金盔、身披鎧甲、外罩大紅袍、坐下千里馬、手執點鋼鎗、面若傅粉、唇若塗硃、神氣俊秀、威風凜然、張自勉觀罷、心中暗暗稱奇、因說道、此人定係辛讜無疑矣、觀其英風豪氣、眞不愧當年之趙子龍也、乃故意大喝道、來將何人、快通名來受死、辛讜立馬陣前、等候多時、忽聞有人答話、忙舉目看時、但見敵陣一員老將、年約五旬以外紫膛色面皮、双眉倒剔、二目圓睜、一部花白鬍鬚、隨風飄動、眞是威風凜々、義氣揚揚、辛讜觀罷、早知是張老將軍自勉無疑了、因也故意答道、我乃康招討帳下、將軍辛讜是也、你這老賊想係那降賊之將、張自勉了、今日天兵到來、還不下馬受縛、更待何時、說罷、一槍刺來、張自勉一見、忙舉刀招架、二人戰在一處、心下各自明白、時曾破綻以暗遞消息、二人戰有三四十個回合、張自勉虛掩一刀、敗下陣去、辛讜已經會意、忙催動三軍隨後追赶、原來辛讜未出兵之先早已在軍中、選出一人

將游川蜀賦此留別諸詞友 三首 (田岡淮海)

年來西望夢魂馳、是日遊心不可羈、大笑掉頭吾往矣、飄然去訪蜀中奇、

◇

鐵馬金戈擁大江、蒼生何罪氣難降、悲秋更灑傷時淚、滿目西風入亂邦、

◇

客裡還爲汗漫遊、吳頭楚尾一孤舟、往過三峽腸應斷、兩岸猿聲正暮秋、

嚶鳴浩然兩社詩友設祖筵於群英樓送余入蜀席上口占博粲 (田岡淮海)

飄然又作蜀山遊、萬里長江一葉舟、今夜別筵何限感、滿天風露近中秋、

又戲作

金風白帝古城吹、十二峰頭雲雨灑、紅樹白雲秋正好、爲君持贈蜀中奇、

秋曉車中憑眺 (林化青)

昨宵旅夢隨殘月、此際吟鞭指曉煙、滿地涼煙飛不起、依稀失却舊時村

和王樹森先生晨起原玉

曨曨紅日上窗紗、睡起呼童爲煮茶、二十年來疏嬾性、半消詩酒半消花

談叢

西北軍趣史

馮原名玉香、辛亥起義、充二十鎮八十標三營長、駐海陽鎮、因與革命白芝迦、擬在秦皇島起事被開平鎮王懷慶察知、電令協統范國璋、押馮前來究辦、范與馮同事多年、向王再三說情、始令其請假而走、是爲陸建章薦馮到十六混成旅之日、遂改名爲馮玉祥

馮在新民府第一協八十師三營充連長時、奉命駐防新里屯、會拿獲匪首一名、業經統領王化東轉報東三省總督徐世昌在案、聽候解送、乃馮未奉命令、竟將該匪槍決、王大怒、遂進省晤徐、費許多了週折、始行了結無事

西北軍自馮以下、多行伍出身、如李鳴鍾等、在民國四五年時、尙在綏遠九十團充連排長、及掌旗官等差、其餘官長、亦多無學識、祗以年幼服從、盤桿子、拿大頂、跳木馬、爲能事

今鑒前者張敬堯之敗、由於軍佐馮役、在戰線後方自亂所致、故夫軍佐差夫人等、一律下操、世目馬弁均染有惡習、於去歲三月聞全數裁撤、凡官長均用勤務兵每三個月更換一次

馮之父母合葬時、馮帶兵數名、各持鐵鍬到塋地埋葬、及回營、一兵忽曰、錯了、老太爺向南、老太太向北、馮曰、何不早言、遂復往改葬之

馮一日路遇某連長夫婦、其妻衣服稍華麗、着紅絲襪、馮大怒、立命某連長向其妻跪下、約十分鐘、始揮之去

馮在河南時、床傍設一木筒、內有竹籤、上載官長姓氏、日必抽籤數枝、按名召來談話

馮前嘗有、本國戰爭、太不道德如直奉之戰、張吳二人、全在戰線後方、距離甚遠、失敗時、早已逃之夭夭、以我之見、在山海關建築一大玻璃廳、每票一張售千元、任人參觀、他人在廳內赤身露體、各持槍刀、誰把誰肝腸剖出來、那才叫英雄對好漢、何苦叫百姓死去多少呢

馮一日對各部下官長言講、我們升官發財、出門汽車等等、這全是由何處而來、部下莫敢對、馮大聲曰、這全是咱們的爹娘給我的、咱的爹是誰、就是兵士、我們以後須好好待他們才是

鄙人前與馮同事時、見其兩眉如臥蠶、嘗贊美之、但據他人言、馮之下顎短小、將來恐不得善終云云(未完)

營川花訊 (花國偵探)

名士多轗軻、不轗軻不足以見名士、美人多挫折、不挫折不足以見美人、愛蓮部蓮英校書、產自燕京、幟張營埠、年將花信、瀟洒風流、不但能解漢文、並能通英日兩國語言、其資格可想見矣落溷以來、待客內外如一、相見以誠、常有擇木而棲、擇人而偶之想、聞去歲曾適某人、亦云得所、後以河東獅吼、某人不能爲左右袒、以纖々弱質、橫被摧殘不得巳遂犧牲一切、逃命而出、不知底蘊者、猶謂之爲洗澡一遍冤巳、雖然、願校書勿墜志氣、彼蒼不負苦心人、若李衛公、張建封其人、終當遇於風塵、拔校書於苦海中耳

秀雲部的金蘭校書、陪都盛京產前金蘭部的掌班、即其人也、年巳双十有餘、而風流自賞、堪稱時髦、座客無虛、生涯獨盛、蓋校書閱歷既久、揣摩彌工、心計特長、手腕靈巧、凡入其幕者、莫不傾心合意、如願以償、枇杷門巷、車水馬龍、非無故也、吾友蓬島先生、樂從之遊、正如魏公子無忌、酣飲醇酒、久而不知其醉、與之俱化焉、寄語校書、好自勉之、盼盼綠珠等、豈天之生是使獨哉、抑紅顏眞薄命、得不自勵耳

同部姊妹花中、有金翠春鈴校書者、一年十八、一年十六、該部之翹楚也、金翠深情嫵媚、有如彩秋、春鈴嬌小玲瓏、不殊青鳳與金蘭鼎足而三、以領袖該部之群芳焉、走馬王孫、墜鞭公子、盍趕足先得、以爲快乎

筆記

石角山房隨筆 (知非) (五五)

三國西廂等書、後之小說曲部、從未有出其右者、雖以金聖嘆之博學高才、不過批評而已、決不敢題續與更改、何近來文人膽大包天、竟有將西廂詞曲、逐段更換若干字者、在改者之意、得勿以爲原有詞曲、多有不愜巳意者、然凡天下事物、不怕一人觀、只怕十人看、果能有點石成金之妙手、改亦無妨、若係點金成鐵之技倆、則何如一仍其舊之爲得、西廂驚豔章、雙文瞥見張生、偕紅娘入院閉門後、張生心中有雙文、而目中不見双文、遂唱曰、神仙歸洞天、空餘楊柳煙只聞鳥聲喧、門掩了梨花深院、粉牆兒高似青天、恨天不與人方便、難消遣、怎流連、有幾個意馬心猿、原曲如此、眞是絕妙好詞、得未曾有、吾見今有洋裝西廂、竟將末句、有幾個意馬心猿改爲鎖不住意馬心猿、有此一段吾敢斷定其不通之至、並未領會是句之妙處也、按原意謂張生之爲人、平素對於女色、見之一若未見、並不留意、即心猿意馬、偶因所見欲動、亦能以修心養性之工夫、羈勒之使不復動、何今日偶觀双文、竟羈勒不住也、夫意馬心猿、多則不易制服、少則可以制服也、茲不易制服、則是馬也猿也、蓋必不一而足、既曰不一、正不知其有幾個也、若云鎖不住意馬心猿、則仍是一個、無味中之味、絃外之音、竟成死筆、毫無活動氣象、亦奚足貴、余對於改西廂曲者、非好雞蛋挑骨、吹毛求疵、即以鎖不住三字與有幾個三字、兩相對舉、使稍通字義者、平心而比較之、吾知定有眞是非在

綠本發着 (十一月一日改正午前)

(北行)

8.00	11.02
9.30	10.05
8.03	11.10
9.40	10.11
8.15	11.20
9.4[illegible]	10.22
8.16	11.23
9.51	10.24
8.40	12.02
10.27	11.05
9 07	12.38
11.09	11.46
9.12	12.45
11.05	11.52
10.03	1.57
12.03	1.10
10.09	2.05
[illegible]	1.29
—	4.45
1.44	3.09
1.28	4.51
1.50	3.15
12.24	11.35
2.58	4.35
12.31	12.45
3.10	4.50
1.26	2.38
4.17	6.11
1.41	2.59
4.37	6.32
1.42	2.58
4.39	6.34
2.08	3.40
5.12	7.10
2.14	3.55
5.20	7.20
2.59	5.15
6.19	8.27
3.04	5.47
6.22	8.32
3.12	5.30
6.32	8.43
3.13	5.33
6.34	8.43
3.23	5.50
6.45	9.00
3.35	6.10
11.20	7.05
4.37	8.15
1.30	8.40
4.43	8.30
1.45	8.46
5.15	9.35
2.54	9.28
5.17	1.07
9.31	12.08
5.48	1.55
10.10	12.51
5.54	2.02
10.15	12.57
6.52	3.35
1.41	2.19
6.57	3.35
1.47	2.25
7.53	5.10
1.00	3.51
7.59	5.20
1.06	4.00
8.32	6.13
1.52	5.35
9.00	7.00
2.30	5.35

(南行)

8.30	12.00
6.50	10.30
9.18	12.50
7.57	11.25
0.05	1.40
9.10	12.16
0.15	1.49
9.22	12.26
11.34	3.12
11.10	1.45
11.43	3.19
11.20	1.55
1.04	4.42
1.07	3.28
1.12	4.50
1.18	3.30
1.53	5.44
2.17	4.26
1.47	1.52
8.12	2.30
12.20	2.42
8.54	3.30
11.26	2.50
9.00	3.55
1.28	4.35
10.35	7.00
1.40	4.55
10.50	7.45
1.50	5.07
11.02	7.57
1.51	5.10
11.05	8.01
1.59	5.20
11.15	8.11
2.00	5.25
11.18	8.14
2.45	6.39
12.20	9.17
2.51	6.40
12.28	9.25
3.16	7.20
1.02	10.01
3.17	7.22
1.04	10.03
3.34	7.47
1.27	10.27
4.26	9.06
2.33	11.38
4.35	9.15
2.45	11.57
2.04	3.54
2.10	4.03
4.10	5.48
4.20	5.55
5.28	6.53
5.34	6.59
6.14	7.34
6.57	7.11
7.00	8.13
8.55	7.12
8.23	5.53
9.00	7.24
8.30	6.00

健康長生秘訣

請看圖中老者、彼非康健快樂乎、年逾九旬面露健容、能飽享人生樂趣、此即服第威德補腎丸之結果也
君不欲康强壯旺如此乎、君不欲長生無病乎、如君服用全球著名第一補腎藥品第威德補腎丸、則可毋須憂慮
因此丸能使君腎部健旺、腎健自能長生健康

警告 腎病即常年痛楚、天年夭促
請看下列單內病症、則可知君腎部是否無恙
背痛 骨痛 風濕 腰痠 骨節筋骨疼痛
眼科肿腫 腿腫 腎痛 小便烏黑 失眠
症 頭痛 以及胃口失常等症
君如有以上病症、切勿再誤、即速服用第威德補腎丸、恢復身體之康健、幸勿置之不治致遺後悔
保能見效 第威德補腎丸、巳爲擔保、確能奏效、君可在未買整瓶丸藥前、先以樣品試驗、則可知此丸之價值也
東三省總代理 營口 源來盛

觀此小孩

此係北京肥美活潑之嬰孩曾患痰厥驚風瘦弱非常現巳康壯安樂乃是多數由嬰孩自巳藥片得慶更生者之一份子也

北京前門內大四眼井路北四號門牌余志衡先生者因其小兒曾經屢愈用特專函鳴謝恭於左
小兒生後三個月因母乳不足以致百病叢生竟時有痰厥驚風等症雖延醫診治但兒科最難是以迄未見效後經敝友趙育山君介紹購服嬰孩自巳藥片前後共服兩瓶小兒之病全失且日見肥胖誠非昔日可比此功不敢或忘是以草此謝札藉表感激之意
嬰孩自巳藥片乃是韋廉士醫生爲嬰兒及小孩特製之靈藥專治嬰孩胃弱不化 大便祕結 肚痛嘔吐 腹瀉 出牙各症 痰厥驚風 感冒傷風 蛔蟲食積等患凡經售西藥者均有出售或直寄郵票大洋六角至上海江西六十號韋廉士醫生藥局原班郵奉藥片一瓶郵費在內每六瓶大洋三元

橫濱正金銀行

大連支店 代表電話長三一六一番 宿直專用電話六〇一五番 海關稅取扱所電話四七六二番

(本店)橫濱 資本金壹億圓 積立金八千九百五十萬圓

支店 中國 日本 歐美 滿洲 東俄

東京、名古屋、大阪、神戶、下關、長崎、青島、濟南、天津、北京、漢口、上海、香港、廣東、牛莊、奉天、開原、長春、哈爾濱、浦鹽、(一時閉鎖中)西貢、新嘉坡、蘭貢、額爾車達、孟買、克拉基、馬尼拉、斯拉巴雅、斯馬蘭、巴達比雅、悉德尼、倫敦、里昂、漢堡、阿雷基散得利亞、布哇、桑港、羅斯安掖魯斯、夏突爾、紐育、遼嘉尼羅、布約諾斯愛列斯、

株式會社 滿洲銀行

大連市伊勢町六十九番地 電話代表四二二一番 振替大連三三〇番

資本金壹千萬圓 頭取 村井啓太郎

支店所在地 金州、普蘭店、貔子窩、鞍山、奉天小西關、鐵嶺、公主嶺、范家屯、長春、吉林、撫順、本溪湖、安東、興隆街、新義州

正隆銀行

大連市大山通十一番地 電話代表番號七一一一番 振替貯金口座大連二二〇番

資本金貳千萬圓 諸積立金二百四十六萬五千圓 頭取 安田善四郎 相談役 安田善次郎

▲定期存款利子(一個年)七分

本銀行於日本內地朝鮮兩南滿洲中國內地有三千餘之匯兌處 本銀行爲關東州地方費現金事務辦理大連市金庫事務辦理處 與臺灣銀行特約辦理外國匯兌事務

支店出張所 派出所 營口、奉天、旅順、長春、開原、天津、撫順、鄭家屯、四平街、青島、哈爾濱、安東、鞍山、公主嶺、瓦房店、松樹、大連市小崗子(電五三〇〇番)大連市沙河口(電話沙河口一五番)奉天小西關哈爾濱傅家甸

朝鮮銀行

本店 朝鮮京城南大門通 振替貯金口座京城三三三番

總裁 鈴木嶋吉

資本金八千萬圓 拂込濟資本金五千萬圓 積立金壹千百五十八萬圓

辦理預金、貸出、割引、海外諸爲替、地金銀賣買其他一般銀行業務並於朝鮮東三省及西比亞港取扱日本銀行代理店事務

(支店出張所)(日本)東京、大阪、神戶、(朝鮮)釜山、大邱、仁川、平壤、鎭南浦、元山、群山、木浦、清津、會寧、(滿洲)大連、旅順、營口、遼陽、奉天、奉天新市街、鐵嶺、開原、長春、安東縣、龍井村、哈爾濱、傅家甸、(內地)上海、青島、天津、(露領)浦潮斯德、(米國)紐約、(倫敦)、(巴里)、其他內外樞要地皆有匯兌之取引所

東萊銀行 大連分行

●營業時間上午九時至下午三時

本行開辦以來已歷七載資本金收足國幣三百萬圓已向財政農商兩部註册立案專營商業銀行一切業務設總行於青島分行大連上海濟南天津等處北京煙台及其他繁盛大埠均有特約代理機關一切交易手續簡捷格外克巳如蒙惠顧無任歡迎

地址監部通五〇番地 電話…經理室長五八參八番 營業室長五八參七番 公用參參壹四番 電報掛號四七六六番

中國銀行 大連支店

營業…關於銀行一切事務

營業時間 上午九時至十二時 下午十二時至三時

電話四三八九·四五九九·四七九五番

大連新聞

空前所未有之 大連市民祝賀會
會場在電氣遊園中 並有中日餘興及提燈遊行

大連市於二十五日關東州始政二十年紀念之市民祝賀會、在電氣遊園內舉行、閑院宮載仁親王臨席、據二十日午前十一時所表云該會場在電氣遊園中央高臺東向式場之右側、有親王座所、前面爲來賓席、及一般參列者席、正面有出入門一處、以遮外界之混雜、正門以外之出入門、在開會中、全行閉鎖、參會者由電園正門受附處、以會劵換徽章、至遲不得過午前十一時半、當各在所定座席着坐祝賀會於宮親王臨會時、即行開會、杉野市長述開會辭、畢、則開宴、餘興在會場內有跳舞、中國奇術等、午後一時許有高脚會、及日本所盛行之有趣事項、並自午前十時至午後九時放高升砲、軍艦等於二十五日在大連港廻航祝賀、餘興午后六時、在中央公園開會、南滿電氣會社美裝花車兩輛、於二十五日晝夜運轉

提燈行列　午后五時半、在電二下土地廣場集合、順次往大廣場大和旅館整列、與杉野市長共呼萬歲三聲、海軍樂隊演奏、廿六日午后三時、在電氣遊園內音樂堂演奏云

七號飛機迴航 抵京城又飛向大阪

日本航空會社第一回郵便試驗飛行七號復航、於二十日午前六時五十五分、自營城子出發、午前十時三十八分通過平壤上空、十一時五十分平安抵京城着陸、二十一日朝七時離陸向大阪飛行云

牽衆奪女興毆之 犯人已被逮捕

市內劉家屯福星街百四十八番地崔國春之女英子（十六歲）與西山會子家屯李發新間惹起搶親案等情、已詳誌本報、玆當崔國春等又往李家奪女時、首牽惡痞洗某二十餘名興毆之王華亭（二十四歲）事後潛逃無踪、經沙河口署諸刑事搜索五六日、於十九日午前一時半、在寺兒溝福昌公司苦力宿舍內逮捕、現以傷害罪拘留該署、以候審訊、查王係山東黃縣人、與英子似有曖昧情形、因酸素作用、始牽人興毆、但彼則含糊否認云

峯松所長來連 携帶商品求品評 定期招待紳商

廣島縣立商品陳列所長峰松眞三郎氏、因祝賀關東州始政二十週年紀念來連、並携帶雜貨品若干自二十三日至二十五日三日間、在大連商業會議所樓上陳列、以備中日紳商品評品質之良否、並從廉販賣標本品、故於二十二日在大和旅館招待、中日紳商以資洽接云

滿鐵四洮洮昂之 三線連絡輸送 暫尚不易實現

滿鐵四洮洮昂三線之連絡運輸以方之關係上四平街處於極要之地位四洮局前會擬與滿鐵開會議然如他方面之鐵路希望急速開始運輸者亦須參加然滿鐵固所異常希望變於時期尚早三線之聯絡恐將不易實行會議現亦未決定云

始政廿週年紀念 官民祝賀會 在電園中放花砲

月之廿五日大連主催之關東州始政廿周年記念、安民祝賀會、當日晝夜、相繼於電氣遊園發放百五十發花砲外、自午後六時至九時止、將花砲之名稱列左

▲尺玉、小波先銀彩星、夕錦小割銀、變化十字菊、仕掛煙火祝二十周年記念、花車、銀山瀑艦飾、瀑布等云

鹿兒島師範學生 過連視察滿鮮 同窗會設宴歡迎

鹿兒縣第一第二師範專攻科生三十餘名、乘貝嘉爾丸視察滿鮮、先道來連遊歷、該校同窗會發起於十九日午後六時半、在日本著名榮館、開催歡迎會、並有三洲會爲之後援、席間開懷暢飲、主客言歡、直至十時始散、於二十日乘車北上視察云

兩公議會長赴旅 呈送紀念品

大連華商公會議會長張本政及小崗子華商公議長關睦堂、於十九日將贈呈大連水野乾、石井、柏原各警察署長、之紀念品分送既畢於二十日午前十時半乘自動車赴旅、贈呈兒玉長官及以下內警兩局長始政二十週年紀念品、同時並將閑院宮殿下紀念品、亦奉呈於關東廳、托兒玉長官轉致於殿下、其中關東廳及閑院宮殿下之

大連機械製作所 瓦斯爆發職工受傷

市外沙河口臺山屯之大連機械製作所、於十八日午後三時許、忽由屋外作業所、發出爆音、因之二名職工受傷、考其原因操作中之職工、用酸素瓦斯調製、一時失愼、故而暴發、受傷之職工于壽棠（年二十八歲）及趙有塘（年三十六歲）全身均被火燒傷、後即昇至同壽病院治療、但于壽棠之性命可爲危篤、趙有塘足部切斷一隻、然其生命可保無憂云

男女服毒二則

市內千代田町三十番地福昌公司苦力宿舍居住之苦力傅公亭、年三十歲、係山東人、於十九日午後吞鴉片若干、於二十日晨、爲其同居者所發見、業已斃命云

又市內近江町百三十川番地住戶王思氏、年二十六歲、係山東萊州平度人、於十九日午後六時、在其自宅吞下嗎啡若干、於二十日午前一時、爲其夫友譚振德所發見、已陷於重態、送於小崗子博愛醫院、施應急手術、得保生命、原因關係夫婦因細故相起口角、怒不欲生、遂尋短見云

八景標石之除幕式

奉迎閑院宮殿下、關東廳於旅大道路八景標石綴以點渠於十九日舉行竣成式矣、關東廳方面有土木課中村技師、山本大道路修繕出張所主任、阪本技手、柴田島原、兩屬等五名、與滿洲日日新聞社小山內社長、芥用社會部長及寫標石之武田記者、赤星寫眞部員等四名、於午前九時、自大連出發、順次除幕、於黑石礁淺水寺、小平島、蔡大嶺、老座山龍王塘等、送迎四方絕佳之秋色並撮影至龍王塘水源時、視察大貯水池、溢水之壯觀少憩後、復乘車除幕玉之浦白銀山等全部有記念寫眞、歸途自星個浦於大和旅館並有祝晏至連已午後三時矣

雙聚福事件眞相之判明 因戀愛關係欲陷害情敵

大連市奧町四九兩替業双聚福錢莊、於月之十四、十五兩日、連接脅迫書信二封、强迫要求、提出金三千圓、於十六日夜、送於若浹町九一拳房處、後爲警官聞知當夜與双聚福呂執事同行、以金千圓通於該處進入室內、將一千圓金票提出於該處拳術師座前、合呼汪某刑事等候於門外、並於重要處配置警官、以便捕獲、該事等排列門前、更爲警慌、當夜拳師知有變、出尋其弟子、見刑未能捕着犯人、於翌日晨脅迫書所見之武兆彥蕭國興汪昭奎三名連袂投大連署、供明事件發生之原由、聞彼三名與汪昭金同習拳術、爲遼東報印刷工人四人共戀于氏小婦（年二十餘）姿色之美、素日各自垂涎、惟恐不能偕百年之好、但于氏係有夫之婦、未便强行拉致、而汪昭金與于氏情投意洽、愛情最深、遂于氏有白髮之約、相立婚書一紙、不意爲武某外二名拾去、眼見婚事難成、偶思陷害呈計、連投威嚇金錢書類二封、以期陷害武某等三名工人當事敗露之際、筆跡攸關、查實犯人爲汪昭金、將武某外二名業已釋放、惟汪某尙押於獄中、以待審問實供云

中秋節關討債興毆

市內殿河町二十二番地理髮業者劉雲慶、年二十六歲、原籍係湖北萊州廣濟縣人、於十九日午後五時往訪其友人現住於二葉町四丁目四十三番地理髮業夏宅傭人范清山（年二十一歲）處、彼二人係同鄉關係范某曾借劉某小洋一元、今因仲秋節在即、追索借款無金相付、祈爲少待幾日、遂起口角、劉某拾起玻璃盃一個向范某打去、中於頭部、當時血流如注、長有一、五分、深至三分破裂痕、劉某見勢不佳、即時逃走後遂報告浪速町派出所、調查一番、亦未明其行踪、彼害者入於西公園町某病院療治云

赤社社員總數

總裁宮殿下臺臨、廿六日於中央公園、開催第一次社員總會之日本赤十字社滿洲委員部、至九月十八日現在社員數達七萬二千百九十四名之多、其內容佩有功章者百十四人、特別社員一千三百九十三人、正社員七萬六百八十七人、此等國籍、日本人三萬七千九百十四人、華人三萬二千九百十八人、滿洲社員日人佔五成八分、華人佔四成五分、然今次之總會、自大連支部以及十四各支部、皆判明、管內會員者皆發送有全部鄉導狀、如未受取總會通知者、至急申告管內支部、以受領鄉導狀云

千葉氏之餞別宴會

英文滿報社營業部長千葉良一郎氏、今次爲研究新聞、赴英留學十九日午後七時、該社長濱村辰爲該氏於大和旅館開餞別宴會、出席者

市川關東報副社長、佐原盛京時報社長、高柳將軍、津上日滿通信社長、武內大朝支局長、遼東條原氏、滿日芥川氏、本報西片社長等

濱村氏致詞後、有佐原氏之送別辭、主賓於盛會中、至九時始散而千葉氏定於廿六日、自大連出發、經由西伯利亞向倫敦而去云

為奉迎閑院宮殿下 警備事項之演習
佈置完密護衛極其森嚴

此次當關東廳始政廿周年紀念典禮時、躬親駕臨參與之日本閑院宮殿下、關東廳因奉迎一事、將講備最新式自動車、俟廿五日殿下向各處視察以資需用、因於先必須演習自動車、及其他所配置之諸事、並沿道警備等項、故于十九日午後一時、關東廳由廣瀨內務局長、久保警務局長、小川地方課田中秘書課長、高山旅順警務課長及旅順警務課主腦者等均搭乘自動車、來連、大連警察署及小崗子、沙河口兩警察支署備始總動、警官員配置於沿線各要地、以示萬勿一失之大警戒水野大連警察署長、小坂同高等主任大內同警務主任、石井小崗子拍原沙河口兩警察支署長、天野大連民政署庶務課長、古岳憲兵隊長等、於二時前、即皆搭自動車馳赴星個浦、以待由旅順來自動車、木村大連司法主任乘消防自動車、在沿道行警戒事項、正注意各警官隊之時、于二時半頃由旅順來之視察隊一行、即抵星個浦、立時即於該處整隊先鋒警部補及巡查自動自行車稍停片刻同前驅自動自行車其次復驅兩自動車護守殿下所乘自動車、後更有二輛自動自行車及自動車四輛再後又爲一輛自動自行車、外有五輛自動車、繼續其後、沿道警戒、指揮自動車、遲遲前進、由星個浦至白菊町、間係由沙河口署所配置之五十餘名、由白菊町至常盤橋係由小崗子署之五十餘員自此向後、即由大連署之百四十餘名及各警官隊、所有各處佈設警備、毫無紊亂之虞、日光煌輝射出一種清彩、須森嚴、後一行由西通直至大廣場、抵殿下住宿之大和旅館、惟此次光榮滿佈之旅館二楷樓上全部檣壁、皆又重叠、甚爲美麗可觀、由此向正面而往左觀、即殿下寢室、次則有小屋數棟、佈滿罕見製作品、接續又有大廳該所右測、爲松井事務官室、但各室之裝飾、于十九日、俱皆完竣、其異光彩色、燦爛奪目、一行由旅館順舊道、經中央公園、至第一中學、後又至大廣場自此往訪滿鐵本社、畢、視察日清油房、後歸旅館、然此日檢驗視察終竣、即至午後五時許矣

殿下來去時 埠頭禁止通行

當宮殿下出發抵着之日、大連埠頭待合所大門上陸及乘船者、於三十分前、許可一般市民隨意通行、大連水上署與埠頭事務所接洽之結果、爲通行道路之保安並保持清潔等項、于上午中凡一切在同地通行者、全行禁止、惟一般送迎者、通行道路、均於待合所大門兩側之通用門待合所樓下中央部舊入口處而通行、又對於電車、値殿下出發抵着之五分前因先驅有大連警察署之警備自動自行車運轉中、故電車概皆停止即乘客一時亦須下車、參與沿道市民奉迎送之迎送隊內、以待諸事完竣後、電車始得開始運轉云

會屯派出所設置救急箱 赤十社對始政廿週紀念事業 州內偏僻地方庶民之福音

赤十字滿洲委員部以關東州始政廿周年記念事業、爲增進州內各僻陬地方庶民之幸福、以數十種之藥品及繃帶材料等、收容於救急箱內、常設於會屯警察官派出所、於東京定購之藥品、今回已全部來至本部、故旅順支部分四十所、數日前業已安配完畢、大連支部十六所、金州支部十三所普蘭店支部二十三所、皮子窩支部十七所等六七十箱、將自二十七日着手安置、總計共百九個箱約費金四千元云

楊工程司來去匆匆

洮昂鐵路局電氣工程司楊榮昌氏因路務與滿鐵有所接洽、於日前來連、下榻於大和旅館、茲巳公畢、於十九日晚又乘車返洮矣

新發明最合於 衛生之穢土箱

大連市信濃町九十五番地合資會社力行工務所、對於穢土箱、苦心研究、已得有最稱完全且至適於衛生之製造法、係用砂土洋灰鐵棍混製、形如房屋式、於脊之中間有蓋、能自開自合、倒入穢土、蒼蠅不能入內、在其下部之一端有出土之門、既便利、且衛生、官廳滿鐵均特訂製待用、將來連市全用此種穢土箱、則於衛生上自有好影響云

滿鐵於紀念日 增開臨時客車 大連至旅順間

關東廳始政廿周年紀念之際、旅順市開催各種運動競技、自廿三日之武道大會、以及野球庭球陸上水上及其他等、繼續至廿七日且廿四日並開催祝賀式、因多數人員咸集於旅順、故滿鐵爲輸送是等、運轉臨時列車、至十八日如左之決定云

▲九月二十四日

大連發	到旅順
前 七、五〇	△前 九、〇五
同 九、二五	○同 一〇、四〇
同 一〇、二五	○同 一一、四五
同 一一、四五	○後 一、〇〇

旅順發	到大連
後 五、一〇	△後 六、二五
同 五、五〇	○同 七、一〇
同 六、一五	○同 七、三五
同 七、三〇	○同 八、四五

▲九月二十五日

大連發	到旅順
前 六、二五	×前 八、一五
同 七、〇五	×同 八、三五
同 九、二五	○同 一〇、四〇

旅順發	到大連
後 三、二〇	×後 四、四五
同 三、四五	×同 五、一〇
同 五、一〇	○同 六、二五

▲九月二十六日

大連發	到旅順
前 六、一〇	×前 八、三五
同 六、四五	×同 九、〇〇
同 九、二五	○同 一〇、四〇

旅順發	到大連
後 五、一〇	○後 六、二五
同 五、二八	×同 七、三〇
同 六、〇〇	×同 七、五七

▲九月二十七日

大連發	到旅順
前 六、一〇	×前 八、三五
同 七、〇五	□同 八、五〇

旅順發	到大連
後 五、一〇	□後 六、二五
同 五、二八	×同 七、三[illegible]

但是斯保增加於普通列車外、至普通列車仍照舊開發、且爲緩和混雜各列車、並增加客車數輛、又分關東廳祝賀式招待者學生選手及在鄉軍人等、與一般等、分別各指定其乘車、應注意之、更右時間表中、有白三角印者、列車當日往復於旅大者、×印者、爲招待者、橫十字印者爲學生、□字印者爲選手及在鄉軍人、圈印者爲一般人云

經濟欄

執行臨機處置絕對保護 附屬地在住商民
關東廳之電令開原署長及所長

于九月十五日由奉天全省金融維持會關於禁止定期錢鈔交易已電開原附屬地華商公議會日側爲其電報內容直接有侵犯日本行政故關東廳于九月十七日電開原警察署長及取引所長凡對於取引人及附屬地在住商民絕加保護且猶可執行臨機適法之處置云

北滿特產前途 關係連威兩埠盛衰

北滿特產東行與南行之多寡非僅東省南滿兩路營業之盛衰繫而於大連海參威兩埠之市面尤有重大之影響故東省與南滿兩路之競爭非常激烈蓋亦迫於勢不得不然者也東路向與烏蘇里路協力廣事收買大豆吸之東行年來豪商索斯金等三數家大擧活躍即以東烏兩路爲背景也滿鐵方面亦不肯默視於三井鈴木三菱等各大家之外又極力援助成發東號盡力收買龍攫虎搏北滿之特產市場頗不寂寥今特產上市之期又將屆北滿之特產舞台已爲世人注目之焦點今年特產期吉黑三省官字號或擬大擧收買故競爭之烈當在往年以上云

又哈埠特產交易之繁旺茲據確息在最近一星期內關於特產物之大豆々油豆餅交易金額之數量竟多至六百元就中大豆之買賣爲二百七十五萬布特豆油十萬布特豆餅五十五萬布特收買者爲西比加斯缶牙里堪巴牙瓦沙爾特索斯金克巴爾金等外商約定由威埠交載在此新特產物未上市之先而有此大宗之賣買實開北滿特產界之創例茲探其原因委係歐洲市場近來時生特殊情形對於北滿特產物之需要非常增加蓋歐洲市場去月爲抵制北滿特產物之輸入起見曾用化學方法爲多次之研究發明一種工業製造品以代北滿之大豆然歷經驗試結果仍歸失敗後雖復用種種方法終不抵北滿大豆資養料之豐富不得已仍須用北滿之特產故自去年九月新特產物上市起至現在止運赴歐洲之特產物有七千五百萬布特之多雖在向稱之閑散時期亦未間斷買賣以此推測歐洲市場抵制北滿特產物之方法已歸失敗北滿特產輸出歐洲勢必逐漸增加今後北滿之經濟亦必日趨於活潑之好現象也云

錢糧商情

銀價益復低落則特產市況仍然閑散如舊日本國內米價大爲低落因是特產行情益爲不振至二十五日之紀念日大連特產場短縮其開會時間自九時起至十時止茲交易一時間云

▲錢鈔市場情形何尙不顯明其市海外材料倫敦大條銀二十七片紐育六十仙四分之三低縮二分之一匯申七十一兩三零大洋百一圓十錢上海標金三百五十五兩三銀價低落金票市又復看快

▲現在銀低圓匯兌騰貴原因以日本之金解禁自新藏相就任之始有將實行解禁之說以是日美匯兌續行提高至四十八弗八分之五銀貨前途不良全市將有莫大之希望云

商情（二十日）
特產行市

先物（早市）

▲大豆

期限	開行	最高	最低	散行
九月末	五九六〇	五九七〇	五九五〇	五九五〇
十月末	五八六〇	五九六〇	五八五〇	六九五〇
十一月末	五八九〇	五八九〇	五九五〇	五八五〇
十二月末	五八九〇	五八六〇	五八六〇	五八六〇

所成數 百二十車

▲豆餅

期限	開行	最高	最低	散行
十月限	一九五五	一九五五	一九五五	一九五五
十一月末	一七六〇	一七六五	一九五〇	一九五〇
十二月限	一九五〇	一九五〇	一九五〇	一九五〇
一月限	一九七〇	一九七〇	一九五五	一九五五

所成數 五萬七千片

▲豆油

期限	開行	最高	最低	散行
十月限	一九三〇	一九三〇	一九三〇	一九三〇
十一月限	一九一〇	一九一〇	一九一〇	一九一〇
十二月限	一九〇五	一九〇五	一九〇〇	一九〇〇
一月末	一九〇五	一九〇五	一九〇五	一九〇五

所成數 一萬五百組

▲高粱

期限	開行	最高	最低	散行
九月末	三三八〇	三三八〇	三三八〇	三三二〇
十月末	三三七〇	三三六〇	三三七〇	三三〇〇
十一月末	三三五〇	三三六〇	三三五〇	三三六〇
十二月末	三三九〇	三四〇〇	三三九〇	三四〇〇

所成數 三十四車

先物（晚市）

▲大豆

期限	開行	最高	最低	散行
九月末	五九五〇	五九五〇	五九五〇	五九五〇
十月末	五九五〇	五九五〇	五九四〇	五九四〇
十二月末	五八四〇	五八四〇	五八四〇	五八四〇

所成數 十車

▲豆粕 未妥　▲豆油 未妥　▲高粱 未妥

先物（前場）

十三日	九八七五 九八二五	九八八〇 九八〇五
所成數	百三十萬圓	
廿七日	九八八五 九八四〇	九九〇五 九八二〇
所成數	三百三十四萬元	

時間	銀對金	銀對洋	金對洋
開行	九八七五	一二七六〇	一二八九〇
九時	九九七五	一二七六五	一二九一五
十時	九八五〇	一二七五五	一二九三〇
十一時	九八五〇	一二七五五	一二九三〇
十二時半	九八〇〇	一二七六〇	一二三〇〇

所成數 銀對金 十三萬千五百元　銀對洋 三萬一千元

先物（後場）

十三日	九八五〇 九八七〇	九八八五 九八三五
所成數	六十九萬元	
廿七日	九九〇〇 九九〇〇	九八三〇 九八五〇
所成數	七萬八千元	

時間	銀對金	洋對金	銀對洋
二時	九八、二五	一二七、七〇	一二八、八〇
三時	九八、二五	一二七、七〇	一二九、八〇

所成數 銀對金 一萬六千元　銀對洋 一萬元

滙兌行市

倫敦銀塊	二八片六分五
同先物	二八片六分七
紐育塊銀	六一仙八分五
英美（寄）	四弗八五仙六分九
電信（引）	四弗八五仙六分九

同聚和 粗細布疋減價廣告

敝號自客歲開辦以來專售各種粗細布疋物美價廉童叟無欺早蒙還邇敝號日臻發達之途敝東因聘經理人裴克富氏經營有道主持有方近來爲擴充營業宗旨又新添豐厚飽資將前有同益合字號更換同聚和現已運到各種新鮮布疋維貨批發零售無不克己正値暑盡寒來僅將應時之各貨運備齊全特定於陰曆八月廿日重新開張特別大減價十天以酬諸君平素之雅意深望各界諸君倍舊之惠顧駕臨一試無不歡迎之至特此週知

大連市小劉家屯萬歲街十二區九十一番地

本主人謹啓

改業聲明

啓者敝舊號元亨錢於四月間停止營業淸理賬目現已結束清楚東夥核議改組泰和面粉公司以謀實業採辦各種洋面大米一概批發凡遠近交往尙希倍舊光顧恐未週知特此聲明

奉天日站千代田通

敝號泰和公司謹啓

忠盛和收庄廣告
移忠興厚內寓辦理善後事宜

小號執事人王仁廷因病辭職衆財東以無人經營所以實行收庄已由兌與雙和棧矣惟小號善後之事尙有未完畢者故暫移於沙河口三春町忠興厚油坊內寄辦理善後事宜恐未週知特此聲明

忠盛和啓

招募中日人研究生（速成科・受驗科）
滿洲唯一 中日自動車夜間研究所

一、教授之周詳　一、施設完備
一、最有進步之夜間教授　一、學費低廉

速來！試驗罷！

五日以內聽講無料

大連市北大山通五番地之二　大山場北側

啓者敝人等有同籍之友張積英氏因前偶爲樂友誘入花天酒地亦不過逢場作戲未曾實的入其漩渦乃父未識端倪一時憤會流言雖俞報聲明有脫離關係字樣無非口頭禪促其速行改過而已乃積英氏亦善體親意遂砥厲厥志幡然改過安分守業儘力維持家政父慈子孝如初敝人等素稔吾友積英氏生平專重信義不再蹈前轍用敢聯袂完全擔保恐未週知特此聲明

金州南山劉家屯

友誼等 程子臨 候子鈞 高博仁 王樂庭 同啓

博愛醫院
大連小崗子宏濟街

耳鼻咽喉眼科 主任 孟天成
外科 主任 郭進木
內科 主任 徐榮
產婦人科 主任 日冲ヒナ
電話 五四六七 六八〇九番

東三省官衙軍團學校商議會指定

金銀銅質獎牌、黃銅質釦、帽章、琺瑯質勳章、徽章、銅質俏像、琺瑯招牌、金、銀絲肩章、綬、絹綿欄杆（贈送 製式樣子、價目單）

大連山縣通六二番地
金華號本店
電七九四六番

9.00	3.00
4.00	11.00
9.12	3.10
4.16	11.14
9.14	3.11
4.18	11.18
9.25	3.19
4.30	11.29
9.31	3.24
4.32	11.32
11.15	4.40
6.46	1.10
11.22	4.41
6.54	1.13
11.31	——
7.05	1.12
11.50	5.03
7.30	1.40
12.00	5.10
——	1.50
1.00	5.56
——	2.56
1.33	——
3.34	——
2.51	7.18
——	4.53
7.30	2.57
7.24	5.00
8.15	3.25
7.40	5.32
8.43	3.45
——	5.55
9.19	4.16
8.29	6.29
10.00	4.50
9.00	7.15
7.00	11.30
4.10	8.40
7.32	12.08
5.03	9.35
——	12.39
5.48	10.16
8.14	1.00
6.18	10.47
8.39	1.33
7.05	11.34
8.45	1.39
——	11.45
2.59	——
1.30	——
10.16	3.33
——	2.20
10.54	4.19
3.16	——
6.15	11.00
4.25	3.25
6.37	——
4.51	3.47
6.47	11.19
4.59	3.57
7.00	11.21
5.01	4.00
9.01	12.38
6.36	5.56
9.03	12.40
6.39	6.00
9.16	12.48
6.50	6.13
9.18	12.49
6.53	6.18
9.35	1.00
7.05	6.35

口線

5.00	9.00
2.40	5.30
5.35	9.35
3.15	6.05
7.00	11.00
3.45	7.10
7.35	11.35
4.20	7.45

洮昂 時刻

北行第

洮南開 白城子到

午前 七、〇〇 八、三〇

泰來 街基

後午 三、三五 一、三〇

興隆 塘池

午後 四、五〇 六、三〇

南行第

昂昂溪 塘池

午前 六、一〇 七、五〇

泰來 五廟子

午前 一〇、三〇 一一、三五

東鎮 白城子

午後 三、〇五 五、〇〇

發行人 編輯人 印刷人

註冊商標

調味精粉

味の素

擔送禮物

山珍海味把禮送滿々的一挑又沈又重，若是其中缺了「味之素」那就一切美品俱味無，得到的人反覺着禮輕，豈不是無謂的白送人情……

▲各處雜貨舖海味店醬園茶莊等均有代售

近有假貨出現頗多賜顧諸君留意以免受欺

C—95

入院應需

內科 外科 性病科

田邊病院

大連市磐城町(日蔭町)通

電話代表六三一九番

◎秋冬洋服陳列

◎秋冬小孩服陳列

◎新流行洋傘陳列

秋冬季用綢緞雜貨最有信用之家就是三越請大家快往去買貨真價廉各種夏物一概俱全

三越商品票發售

大連市 **三越吳服店** 大山通

電話四一八一番

連陞棧廣告

本棧此番開辦與前大不相同因爲擴充營業起見特租妥浪速町三階大樓壹處通共百有餘間寬潤潔淨熱鬧非常男客女眷各有分室迎送週到方便寢食貴客駕臨一試便知不謬也

大連市浪速町 電話七四六〇番 本棧主人謹啓

源增興 自造肥皂麵堿廣告

敬啓者本號開設已達十有餘載爲今擴充營業起見特出厚資由上海聘到有名技師督工製造各種肥皂麵堿材料優美如鷄牌方皂紅さつき牌方皂鷹牌大方皂三鷹牌長條皂幸福牌長條皂品質優良價格低廉再是鷄牌方皂係敝初創之牌近來街市多有仿造本號牌印者伏乞各界諸君認明字號倍加惠顧無任歡迎之至恐未週知謹此奉告

大連市惠比須町一丁目二十九番地

代理 卜內門公司顏料洋堿靛油等 奉天大合堂各種藥品

源增興謹啓 即伏見臺四區 電話七九八九

新到德國

六〇六

花柳病聖藥

內外科、花柳科、小兒科、產婦科、晝夜診察、病室完備入院隨意

大連市奧町龍口銀行舊地址

電話八五一〇番

普愛醫院 院長陳英

遂意包治

大連西崗子西崗戲園東 還生堂大藥房 眼科新法

本堂發賣中外名藥。應治男女小兒。

內科新久異症。積年病根。嬰兒雜症

外科瘡疽瘡背。乳癰疔毒。瘰癧風癬痔瘡。

一切惡瘡。洗割取毒。醫療器械。速急根治。

花柳科 救生論

小便破皮。下疳腫爛。治不得法。必致引起

魚口便毒。橫痃。腫癬淋濁毒。

流毒於內。而楊梅。而痔瘡。四肢筋骨疼痛。

久而爛頸爛喉。流毒染妻絕嗣。深可痛恨。

本堂破他巧網漁利之法門。忠告患者。

採本堂藥歸留藥林。以防攻頂。驗藥爲憑。

當日保效。定日斷根。給証明書。永保不犯。

早晚隨時根治一切。不悞公事。

因苦難 我不取利 吾求揚名 言不欺騙

唐堯增

救生採藥

一服出根 淋病藥 無上新品 花柳科是的藥 行世揚名

小洋四元 外埠金票四元 包郵收到 | 大洋六元 外埠郵寄金票七元 | 以上各症通信保好 | 空信不回 痔瘡惡毒一切根治

最新美容法的秘訣

西洋有句俗語說美人掩遮七個缺點這句話眞正不錯自古至今好美愧醜是人的常情而且近代以來更爲勇躍因此有種々的美人容化粧法發現出來但是服用此法的人很得注意否則誤採其法必受其害西洋人有欲美容的服用一種毒藥名叫亞砒酸此藥雖能化美容粧往々有中了毒傷害生命的而且現代的化粧品雖未有毒僅不過有艷美外觀的效力並沒有助長身體健康的性質比如白粉染毛劑和衛生膏粧品中首屈一指的皆不過能使皮膚艷麗一時而已時下在敝美容化學研究所內費了多年的苦心依吾們東亞人種特有的皮膚素質研究成一種用配合的高貴美容藥料叫作雪肌精此雪肌精是完全無缺的美容藥品敷用後配合中的漂白劑由毛孔浸透皮內將肉皮的黑色素溶解排泄出來能使皮膚細膩面色美白芬芳經久不散其他面皰雀斑粉痣酒疵煙容一切皮膚諸症都能完全除去而且配合中其他的藥料並有助長血液循環的作用此乃本品的特長有意化醜爲美的諸位請速用雪肌精發揮天稟的美態

欲美貌者請速用美容嬌艷葯雪肌精

總批發處 大連山縣通九十一番地 順和公司藥房

經理處

大連監部通華泰大藥房
大連市奧町華西大藥房
西崗子永樂街德記西棧
大連市羽前町 協茂盛
金州南大街 德記藥房
哈爾濱道外泰華西商行
普蘭店平安街德順藥房
營口二道街中西大藥房
營口魚市口五洲大藥房
營口永世街興亞大藥房
遼陽西大街義和堂藥房
吉林糧米行五洲大藥房
奉天四平街大德生大藥房
奉天鼓樓南五洲大藥房
安東中富街 東益增遠
鐵嶺鼓樓西平記大藥房
長春北門外中西大藥房
長春北門裡興亞大藥房
遼陽什字街 天鈺成
奉天鼓樓南歐美大藥房
奉天西華門永年大藥房
大連西崗平和街新昌號
大連西崗 同德藥局
大連西崗平和街洪來茂
大連浪速町 天成號
大連浪速町 洪來盛
大連奧町 宏順盛
皮口興隆街 順義藥房
芝罘朝陽街山東大藥房
芝罘朝陽街華美大藥房

各埠大藥房洋廣貨店均有代售

婦女皆知

紅色清導丸之功效必須預備一瓶于家中以防不時之需其藥性和平藥丸微小專治大便秘結疾病頭痛肝經失調等症潤腸導滯之功效出自天然能使皮膚光澤口氣芬兼療痔瘡痛苦

清導丸 立退頭痛消除肝火

直隸京綏柴溝堡郵局左詩峯先生來示云內子時患大便秘結及頭痛之症及服用紅色清導丸即見功效且身體日見健壯矣鄙人家中嘗貯一瓶清導丸以防不時之需也紅色清導丸凡經售西藥均有出售或直向上海江西路六十號韋廉士醫生藥局郵購每一瓶大洋六角每六瓶大洋三元郵力在內

京劇着名鬚生聲稱韋廉士大醫生紅色補丸

如何使其精神恢復胃納增進身體強壯有力

軟弱操勞過度之男女無論其生活之程度如何均以韋廉士紅色補丸爲恢復康健之妙品戰士效力疆場戎馬倥偬震腦疲筋之勞役而弱其體文人埋頭窗下案牘勞形苦思研究而擾其神商人持籌握算經營事業爲財政幾費評量而分其腦凡此種種韋廉士大醫生紅色補丸均能補其腦筋強其體力也不特此也婦女之患信水愆期腰背疼痛等症在中國已有數千萬之婦女證明是丸確爲獨一無二之聖藥即今世界婦女由其自身之經驗而證言如是者亦復不少此外更有各國名劇家亦嘗深贊韋廉士大醫生紅色補丸爲補血健腦之聖品即如北京著名京劇鬚生張春穀先生者亦其一也張君來函云鄙人寄身劇界奔走京滬之間兼之夜眠太遲于精神之消耗未免過甚遂致飲食少進體力日形瘦弱後經友人沈幼臣君之介紹服用貴局紅色補丸及服未幾而食慾大增繼續服用則還我壯健之面目矣爰修寸緘聊表鳴謝之至意耳韋廉士大醫生紅色補丸凡經售西藥者均有出售或直向上海江西路六十號韋廉士醫生藥局函購每一瓶大洋一元五角每六瓶大洋八元郵力在內

敝局印有名醫康健嬰兒衛生指南等小書

閣下需閱看此衛生小書乃是分文不取

如欲索取即寄一明信片塾明姓名住址寄至韋廉士醫生藥局原班郵送各一本可也